24-мĕш çул тухать. Хакĕ 10 пус.

1941
МАРТ
16
ВЫРСАРНИКУН
63 (5778) №

Пĕтĕм тĕнчери пролетарисем, пĕрлешĕр!

ЧĂВАШ КОММУНИ

ВКП(б) ОБКОМĔПЕ ШУПАШКАР ХУЛА КОМИТЕЧĔН, ЧАССР ВЕРХОВНЫЙ СОВЕЧĔН ТАТА ШУПАШКАР ХУЛА СОВЕЧĔН ХАСАЧĔ.

Комсомолăн промышленноçпа транспорт тĕлĕшĕнчи задачисем

Партин Пĕтĕм Союзри XVIII конференцин решенийĕсем ленинла-сталинла комсомола производствăра тăрăшса, пуçарулă ĕçлеме тата промышленноçпа транспортра çĕнĕ çĕнтерӳсем тума мобилизацилеççĕ.

Комсомол промышленноçпа транспортра пысăк вăй пулса тăрать. Республикăри промышленноçра 2089 комсомолец, вĕсенчен 134 инженер, 200 ытларах мастер, цех начальникĕсем пулса ĕçлеççĕ. Шыв транспортĕнче комсомол пуçламăш организацисем 34, вĕсенче 808 комсомолец шутланать. Çаксемсĕр пуçне, промышленноçпа транспортра союзра тăман çамрăксем 7 пине яхăн ĕçлеççĕ, вĕсене воспитани парассишĕн тата вĕсен ĕçĕшĕн комсомол ответ тытать.

Çамрăксем хушшинче производствăллă плана тултарассишĕн кĕрешĕве пуçарса пырасси — пирĕн комсомол организацисен тата кашни комсомолецăн хисеплĕ задачи пулать. Комсомолецсен браксене хирĕç куллен кĕрешмелле, вĕсен социализмлă промышленноçпа транспортра новаторсем пулмалла. Кашни комсомолецăн промышленноçра тата транспортра пример кăтартмалла.

Промышленноçра тата транспортра лайăх пример кăтартса ĕçлекен комсомол организацисемпе комсомолецсем сахал мар пирĕн, вĕсем производствăра парторганизацисен активлă помощникĕсем пулса тăраççĕ. Улатăрти депора 55 комсомолецран 53 комсомолец ăмăртса ĕçлеççĕ. Вĕсенчен 40 комсомолец стахановецсемпе ударниксем шутланаççĕ. Вагонсен хуçалăхĕнче пурĕ 11 комсомолец, пурте вĕсем пĕр-пĕринпе ăмăртаççĕ.

Паровозсем юсакан заводра 65 комсомолец, 64 комсомолец ăмăртса ĕçлеççĕ, вĕсенчен стахановецсемпе ударниксем 46 сын. Уйрăм комсомолецсем, сăмахран, Куприянов тата Галактинов юлташсем нормăна 400—500 процент тултараççĕ. Çĕмĕрлери комбинатра та стахановла ĕçлекен комсомолецсем сахал мар.

Анчах, производствăра пример кăтартса ĕçлеймен комсомолецсем, кая юлса пыракан, брак продукци туса кăларакан комсомолецсем те чылайха. Улатăрти çыхăну дистанцинчи 8 комсомолецран пĕр стахановец, тепĕр ударник кăна. Улатăрти чугунçул станцинче 10 комсомолецран тăваттăшĕ кăна ăмăртаççĕ. Улатăрта узловой комитет та, политотделра комсомол енĕпе ĕçлекен работник та, комсомол райкомĕ те пур. Çакнашкал положени асăннă органсене хумхантармасть пулас.

XVIII партконференцин решенийĕсене пурнăçа кĕртсе пынă май, комсомолецсен Сталин юлташ «Комсомолец тата комсомолка юлташсем! Сахалтарах каласăр, ытларах ĕçлĕр — вара сирĕн ĕç тухатех» тенине яланах асра тытмалла.

Пирĕн промышленность тата транспорт хуçалăха пĕлсе тытса пыман, пурлăхсене пĕлсе усă курман, предприятисем йĕркеллĕ ĕçлемен тата брак продукци туса кăларнă пирки пысăк тăкак курать. Çавăнпа та кашни предприятин тата унăн руководителĕн хуçалăха йĕркеллĕ, тирпейлĕ тытса пымалла. Комсомолăн чылай организацийĕсем чĕртавара перекетлессишĕн, хуçасăрлăха пĕтересситĕн кĕрешес ĕçре паха пуçарулăх кăтартаççĕ, çав пуçарусене парторганизацисем ырлаççĕ.

Улатăрти депори комсомол пуçламăш организацийĕ материалсемпе электроэнергине перекетлес тĕлĕшпе паха пуçару кăтартать. Депо территорийĕнче тĕрлĕрен тимĕр-тăмăрсем сапаланса выртнă. Çав тимĕр-тăмăрсене комсомолецсем 25 тонна пухнă, депо таврашĕнче йĕркелĕх тунă. Çавăнпа пĕрлех комсомолецсем электроэнергине перекетлес шутпа рейд ирттернĕ. Рейд ирттернĕ кун кăнтăрла тата каçхине депора 16 лампочка çутатнă, вĕсенчен хăшĕринсем пачах кирлĕ мар пулнă. Депори руководительсем ытлашши лампочкăсем çутатнине выключательсем валли проводсем çук тесе ăнлантарса пама пăхнă. Çав вăхăтрах комсомолецсем депорах 50 метр провод тупма май пуррине палăртнă, вĕсемпе выключательсем лартнă çĕрте усă курнă. Çавна май 160 тенкĕ перекетленĕ, ытти предприятисене электроэнергипе усă курма май туса панă. Хусан чугунçулăн Управленийĕ паха тунă, депо начальникĕ премипа панă.

Çĕмĕрлери «Большевик» заводри комсомол пуçламăш организацийĕ те 124 тонна металл, виçĕ тонна ытларах цветной металл перекетленĕ. Электроэнергине перекетлес тĕлĕшпе ĕçлекен 11 сынтан тăракан комсомолецсен бригади 0,2 процент электроэнерги тата 1,7 процент пăс перекетлеме май панă.

Калас пулать, çакнашкал примерсем республикăра сахал-ха. Комсомолăн пур организацийĕсем те мар производствăра лайăх ĕçлеççĕ. Шупашкарти авторемонт мастерскойĕнче производствăна мĕн чухлĕ материал памалли нормăна туман. Куита комсомол организаци те пур.

Материалсемпе чĕртаварсене перекетлесси тата хуçасăрлăха пĕтересси çинчен каласпа чухне станоксене, цехсене тата пĕтĕм предприятие таса тытса тăрас задача тухса тăрать. Партин Пĕтĕм Союзри XVIII конференцийĕнче Маленков юлташ: «Производствăра тасалăх тата культура тытса пырас задачăна, чи çăмăл, элементарлă, анчах çав вăхăтрах тем тесен те вăраха яма юраман задачăна эпир халех татса пама тивĕçлĕ», тенĕ. Çак ĕçре комсомолăн пысăк пуçарулăх кăтартмалла.

Кунта смотрсем, субботниксем тата çавна майлă мероприятисем ирттерме кирлĕ мар. Тасалăхпа йĕркелĕх тăвас тесе куллен ĕçлесе пыни кирлĕ. Штурмсем ирттерни те пулăшмасть. Çак задача пуриншĕн те паллă пулсан та, комсомолăн чылай организацийĕсем хăйсен кирлĕ ĕçĕн айккинче тăраççĕ-ха.

Горкомбинатăн килкартишĕнче ытла та таса мар, ăпăр-тапăрсемпе тултарнă. Малтанах кĕрсен, вăл предприятие ăпăр-тапăрсем тăкмалли вырăн пулнине уйăрса илме çук. Нумаях пулмасть Шупашкар чугунçул станцине туса пĕтерсе, ĕçе ячĕç. Анчах кĕске вăхăтрах вокзал çуртне япăхтарса янă.

Çак предприятисенче комсомол пуçламăш организацийĕсем те пур. Вĕсем сахал мар ларусем ирттереççĕ, паха сĕнӳсемпе шухăшсем те пур вĕсен, анчах ĕçне тумаççĕ. Предприятисенче тасалăх тата йĕркелĕх, çавăн пекех ĕçре культурлăх пулмалла. Çак ĕçсенче комсомолецсен хăйсен пример кăтартас пулать. Çамрăк рабочи производствăра йĕркеллĕ пулмалла. Производствăри тасалăх çинсене кăтартма мар, промышленноçпа транспорт ĕçне вăйлатса пыма кирлĕ.

Комсомол организацийĕсен хăйсен предприятисен экономикине пĕлмелле. Вĕсен экономикăллă пĕлӳлĕхе ӳстермелле. Унсăрăн комсомол ĕçĕ çинчен каласмалли те çук, çакă вара уйрăмăнах комсомола ертсе пыракан кадресшĕн питех те кирлĕ. ВЛКСМ обкомĕн бюровĕ йышăннă тăрăх, комсомол активĕн хăйĕн предприятинчи тата район экономикине вĕренмелле, завод кăларакан продукцине, унăн производствăллă вăйне, продукцин хăйне ларакан хакне тата технологи процесне тĕплĕн пĕлмелле.

Партин Пĕтĕм Союзри XVIII конференцин решенийĕсем ленинла-сталинла комсомолăн ĕçĕнчи паттăр программа пулса тăраççĕ. Çавăнпа та комсомол организацисен тата комсомолецсен рационализацине изобретательство ĕçне вăйлатассишĕн, рабочисен квалификацине ӳстерессишĕн тата прогулсене, çавăн пекех браксене пĕтересшĕн кулленех кĕрешмелле. Çавна май комсомол организацисен татăклăнах фабрика, завод, шахта тата чугунçул енĕнелле çавăрăнмалла. Фабрикăсемпе заводсенче тата чугунçулсем çинче хуçалăх планне тултарассишĕн комсомол организацисен ответлăхне ӳстермелле.

Нимĕн иккеленмелли те çук, XVIII партконференцин решенийĕсемпе хавхаланнă комсомол, парторганизацисем ертсе пынипе, промышленноçпа транспорт ĕçне вăйлатассишĕн мĕнпур вăя хурса кĕрешĕ.

Конференци материалĕсене вĕренеççĕ

ОКТЯБРЬСКОЕ. Чăнкасси колхозĕнче кашни бригада çумне 2 агитатор çирĕплетнĕ. Вĕсем халĕ ВКП(б) XVIII партконференцийĕн решенийĕсене тата СССР Союзĕн 1-мĕш созыври Верховный Совечĕн VIII Сессийĕ йышăннă законсене ĕçсыннисене ăнлантарса парас тĕлĕшпе ĕçлеççĕ. Агитаторсем ăнлантару ĕçне производство ыйтăвĕсемпе çыхăнтарса пыраççĕ, çуракине хатĕрленес ĕçре бригадирсене пулăшу параççĕ. Çак ĕçре уйрăмах А. Шароновпа И. Трофимов юлташсем аван ĕçлесе пыраççĕ. Вĕсем XVIII партконференци материалĕсемпе колхозниксене паллаштарас тĕлĕшпе виçшер заняти ирттернĕ.

Калаçусене итлеме колхозниксемпе колхозницăсем питĕ пысăк интереспа çыреççĕ.

К. ФАДЕЕВ.

ПĔЛТЕРНИ

Мартăн 20-мĕшĕнче, каçхине 7 сехетре, Советсен Çурчĕн ларусем пулакан залĕнче комсомолăн обласри активĕн пухăвĕ пулать.

Кун йĕркинче:

1. ВКП(б) Пĕтĕм Союзри XVIII конференцийĕн итогĕсем тата комсомол умĕнче тăракан задачăсем (докладчик—ВКП(б) Чăваш Обкомĕн тата Шупашкар горкомĕн секретарĕ И. М. Чарыков юлташ).

Комсомолăн обласри активĕн пухуне кĕме пропусксене комсомол организацийĕсен секретарĕсем ВЛКСМ обкомĕнче 126-мĕш №-лĕ пӳлĕмре каçхине 6 сехетрен пуçласа 10 сехетчен илеççĕ.

ВЛКСМ обкомĕ.

Академик В. Л. КОМАРОВ
СССР Наукăсен Академийĕн президенчĕ

Социализмлă культурăн çĕнтерĕвĕ

ССР Союзĕн Халăх Комиссарĕсен Совечĕ йышăннă постановлени тăрăх, наука енĕпе тунă калама çук чаплă ĕçсемшĕн сталинла премисем панă. Хăйсен творчествăллă ĕçĕсемпе, хăйсен пысăк ĕçĕсемпе социализм çĕршывĕн научнăй сокровищницине хаклă вклад хунă çынсен ячĕсем пĕтĕм совет çĕршывĕпе палла пулса тăчĕç.

Наука енĕпе тунă калама çук чаплă ĕçсемшĕн сталинла премисем пани вăл — социализмлă культурăн чаплă çĕнтерĕвĕ.

100 çул каярах вырăссен аслă демократĕ Виссарион Белинский пирĕн çĕршыври хальхи аслă прогреса пророкла курса тăнă. Ун чухне Белинский çапла çырнă: «1940 çулти Российăна — образованнăй тĕнче пуçĕнче тăракан, наукăна та, искусствăна та законсем паракан тата çутта тухнă мĕнпур этемлĕх пĕтĕм чĕререн тав тунине йышăнакан Российăна курма тӳрлĕ хамăран внуксемпе правнуксене ăмсанатпăр».

Этемлĕхĕн чи лайăх ăсĕсен ĕмĕтĕнче пулнă социализм пирĕн çĕршывра çĕнтерчĕ, совет культурин, совет наукин аталанăвĕнчи результатсем чи хăюллă ĕмĕтсенчен те иртсе кайрĕç.

Сталинла промисем панă ĕçсене илсе пăхни кăна ĕнтĕ совет çыннисен творчествăллă ĕç — пирĕн прогресăн никĕсĕ пулса тăракан творчествăллă ĕç калама çук анлăн сарăлса кайнине кăтартса парать.

Пысăк хака тивĕçлĕ пулнă ĕçсем мĕнле ĕçсем-ха вĕсем, хамсем-ха вĕсен авторĕсем — наукăн сталинла лауреачĕсен званине илме тивĕçлĕ пулнă çынсем?

Правительство постановленийĕнче асăннă научнăй ĕçсем пурте теорипе тĕлĕшĕнчен калама çук пысăк вырăн йышăнса тăраççĕ. Вĕсенчен пĕримсем, совет наукипе тĕнчери наукăна пуянлатса, техника аталанăвĕнче çĕнĕ çулйĕрсем уçнă, индустрин тĕрлĕ отраслисенче çĕнĕ çитĕнӳсем тума пулăшнă. Теприсем этемлĕхе çĕнĕ пĕлӳлĕхсем панă тата çутçанталăкăн естественнăй вăйĕсене татах та ытларах алла илессишĕн пыракан кĕрешӳре этемлĕхе çĕнĕ средствăсемпе хĕçпăллантарнă. Вĕсенчен пĕримсем çĕршыв оборонин хăватне çирĕплетме, Хĕрлĕ Çарпа Тинĕс-Çар Флочĕн вăйĕсене хăвăрт лайăхлатса пыма хăватлă средствăсем панă. Теприсем, халех ĕнтĕ социализмлă халăх хуçалăхĕн практикине анлăн кĕнисем, пире историллĕ задачăна — Европăри ытларах аталаннă капитализмлă çĕршывсене тата США-на экономика тĕлĕшĕнчен те хăваласа иртсе каяс задачăна татса парас ĕç патне пире ытларах та ытларах çывхартаççĕ. Пĕтĕмпе пĕрле илсен — сталинла премисем илме тивĕçлĕ пулнă питех те чаплă ĕçсем теорипе тата практикăллă ĕçсен калама çук паха суммипулса тăраççĕ, вĕсем мĕнле вырăн йышăнса тăнине тивĕçлипе хакламашкăн сăмах тупма та йывăр.

Кучухнехи математика наукине нумай малалла янă чаплă ĕçсемшĕн паллă совет ученăйсене — И. М. Виноградов тата С. Л. Соболев академиксене тата СССР Наукăсен Академийĕн член-корреспонденчĕ Л. С. Понтрягина сталинла премисем панă.

Физикăпа математика наукисен пысăк та паллă деятелĕ, артиллери генерал-майорĕ профессор П. А. Гельвих пĕрремĕш степеньлĕ сталинла преми илме тивĕçлĕ пулчĕ. Артиллерирен перес ĕç теорийĕ енĕпе тунă ĕçсемпе профессор Гельвих пирĕн тăван çĕршывăн çар хăватне çирĕплетме пысăк пулăшу панă. Академик П. Л. Капица социализмлă промышленноçшăн питех те кирлĕ тата пысăк научнăй проблемăна татса панă, сивĕ температура илес тата сывлăша шĕвĕлетес тĕлĕшпе тунă ĕçшĕн ăна пĕрремĕш степеньлĕ преми панă.

Хăйсен чаплă ĕçĕсемшĕн академиксем — Н. И. Мусхелишвили, А. Н. Крылов, Н. Н. Семенов, А. Н. Фрумкин, Н. С. Курнаков, И. С. Бериташвили, Д. Н. Прянишников, В. А. Обручев сталинла премисем илме тивĕçлĕ пулчĕç. Сталинла премисемпе наградăланисен кашнийĕн ĕçне кĕскен кăна кăтартса пама та кумай вăхăт кирлĕ пулнă пулĕччĕ. Хăшпĕр ĕçсемшĕн ученăйсен групписене премисем памалла тунă, вĕсен коллективлă ĕçĕ чаплă результатсем панă.

Çапла, сăмахран, совет медицини наукин деятелĕсен группине пĕрремĕш степеньлĕ преми панă, çак группа 1939 çулта çынна ерекен чирĕн «çурхуннехи-çуллахи тата кĕркуннехи энцефаличĕсем» текен возбудителĕсене паллартнă тата çак чирсенчен сыватмалли методсене хатĕрленĕ, халĕ çав методпа ăнăçлăн усă кураççĕ. Çак группăна акă камсем кĕреççĕ: академик Е. Н. Павловский, профессор А. А. Смородинцов, Е. Н. Левкович, П. А. Петрищева, М. П. Чумаков, В. Д. Соловьев, А. К. Шабладзе.

«Моделирование тепловых устройств» ятлă научнăй ĕçшĕн академик М. В. Кирпичев тата профессор М. А. Михеев иккĕмĕш степеньлĕ сталинла премисем илме тивĕçлĕ пулчĕç; радиоактивноçа сăнаса вĕренес тĕлĕшпе тунă научнăй ĕçсемшĕн — СССР Наукăсен Академийĕн член-корреспонденчĕ А. И. Алиханов тата СССР Наукăсен Академийĕн Физико-технически институчĕн научнăй сотрудникĕ А. И. Алиханьян; вероятноçсен теорийĕ енĕпе тунă математикăллă ĕçсемшĕн — академик А. П. Колмогоров тата СССР Наукăсен Академийĕн член-корреспонденчĕ А. Я. Хинчин.

Технически наукăсем енĕпе тунă калама çук чаплă ĕçсемшĕн сталинла премисем илме тивĕçлĕ пулнă çынсем хушшинче эпир В. В. Куйбышев ячĕпе тăракан Военно-Инженернăй Академин профессорне В.З. Власова, СССР Наукăсен Академийĕн член-корреспондентне Ю. А. Шиманскине, Дзержинский ячĕпе тăракан Ленин орденлĕ Артиллери Академийĕн профессорне артиллери генерал-майорне А. А. Благонравова, СССР Наукăсен Академийĕн член-корреспондентне, С. М. Буденный ячĕпе тăракан Военнăй Электротехнически Академин профессорне В. И. Коваленкова, чугунçул транспортĕнчи инженерсен Томскри электромеханический институчĕн профессорне Н. Н. Карташова куратпăр.

Пĕрремĕш степеньлĕ сталинла премисене А. Н. Бах тата Т. Д. Лысенко академиксене панă. А. Н. Бах ертсе пынипе совет ученăйсем çăкăр пĕçерес ĕç производствин, эрех, чей т. ыт. тăвас ĕçĕн никĕсĕсенчи биохимиллĕ процессене палăртнă тата тĕплĕн сăнаса вĕреннĕ. Академик Т. Д. Лысенко—пирĕн çамрăк ученăй, вăл ӳсен-тăрансен стадиллĕ аталанăвĕн теорине хатĕрленĕ, çĕрулмине çулла лартмалли тата тин çеç каларнă çĕрулмине тепĕр хут лартмалли метода уçнă.

Пĕтĕм çĕршыв пĕлекен çакăн пек ученăйсем — академик Л. А. Орбели—пысăк совет физиологĕ, çынна тата выльăх-чĕрлĕхе ерекен шĕвелченлĕ чире хирĕç кĕрешесси çинчен калакан вĕрентӳн çирĕп никĕсĕсене хунă академик К. И. Скрябин центральнăй тата периферически нерв системин хирургийĕ тĕлĕшпе тунă пуриншĕн те паллă научнăй ĕçсен авторĕ академик Н. И. Бурденко, академик В. А. Обручев—чаплă совет геологĕ, УССР Наукăсен Академийĕн президенчĕ, академик А. А. Богомолец — медицина наукин чаплă деятелĕ пĕрремĕш степеньлĕ сталинла преми илме тивĕçлĕ пулчĕç.

Сталинла преми илме тивĕçлĕ пулнă авторсен мĕнпур ĕçĕсенче аслă тĕллев пуррине куратпăр. Вĕсем пурте социализмлă культурăн аслă прогресне, совет çĕршывĕн хăватне çирĕплетме пулăшаççĕ.

Эпĕ телейлĕ, сталинла премисемпе паллă тунă ĕçсем хушшинче манăн ĕçем те пур. Çакă вăл — пысăк, питех те пысăк награда. Вăл манăн чĕрене мăнаçлă хаваслăхпа çĕклет, малта пыракан совет наукин ырлăхĕшĕн, хамăран аслă социализмлă тăван çĕршывăн ырлăхĕшĕн çĕнĕ энергипе, ывăнма пĕлмесĕр ĕçлес кăмăл парать.

Пурте пĕлеççĕ, сталинла премисене кашни çулах памалла тунă. Совет культурипе техникинчи деятельсен творчествăллă ăмăртăвне, сталинла премисем памалла тунипе пуçланса кайнă ăмăртăва кунсеренех çĕнĕ те çĕнĕ вăйсем хутшăнаççĕ. Совет Правительстви 1941 çулти мартăн 13-мĕшĕнче йышăннă постановлени пичетленсе тухнă хыççăн çак ăмăрту татах та анлăрах сарăлса пырĕ.

Пĕтĕм Союзри XVIII партконференци йышăннă решенисем совет ученăйсене, специалистсене, промышленноçри, транспортри тата ялхуçалăхĕнчи талантлă практиксене çĕнĕ ĕçсем тума хавхалантарса çĕклеççĕ. СССР хăвачĕн ӳсĕмĕнче, Советсен çĕршывĕн капитализмлă йĕритавралăха пăхăнмасăр пурăнмалли положенине çирĕплетес ĕçре çĕнĕ çитĕнӳсем тăвас тесе, совет ученăйсем техникăна çĕнетсе лайăхлатса пырас тĕлĕшпе ывăнма пĕлмесĕр ĕçлĕç, социализмлă строй наукăпа техника шухăшне ӳстерсе чечеклентерме туса панă калама çук пысăк майсемпе пĕтĕмĕшпех усă курĕç.

1941 çул — сталинла виççĕмĕш пятилеткăн тăваттăмĕш çулĕ совет халăхне çĕнĕ çитĕнӳсем кӳрет. Советсен аслă çĕршывĕ образованнăй тĕнче пуçĕнчĕ тăрать, тĕнчери культура ялавне хăйĕн аллинче тытса пырать. Çак ялав çинче пирĕн аслă учителĕн, пирĕн çĕнтерӳсене хавхалантарса пыраканăн ячĕ — Сталин юлташăн ячĕ вут пек çутă саспаллисемпе ялкăшса тăрать.

Кăнтăрлахи пек çутă паракан лампа

Мускаври электролампа заводĕнчи çамрăк инженер Стерлигова юлташ, лаборатори коллективĕ пулăшнипе, çине тăрса ĕçленĕ хыççăн, кăнтăрлахи пек çутă паракан электролампа туса хатĕрленĕ. Заводра темиçе лампа тунă та ĕнтĕ, вĕсем паракан çутă яланхи пек кун çутине аса илтерет. Хальхи вăхăтра лаборатори çакăн пек лампăсене лайăхлатас тĕлĕшпе ĕçлет.

Канаш районĕнчи партактив пухăвĕ

Икĕ кун ĕçлерĕ ВКП(б) Канаш райпарторганизацин актив пухăвĕ. Пухура партин Пĕтĕм Союзри XVIII конференцин итогĕсем çинчен ВКП(б) Чăваш Обкомĕн секретарĕ И. Чарыков юлташ доклад туса пачĕ. Совет Союзĕнчи промышленноçпа транспорт сталинла пятилеткăсен çулĕсенче тунă çитĕнӳсем тата çĕршыв умĕнче 1941 çулта тăракан задачăсем çинчен каласа панă хыççăн, Чарыков юлташ докладне тивĕçлĕ пулчĕç. Совет Союзĕнчи промышленноçпа транспорт сталинла пятилеткăсен çулĕсенче тунă çитĕнӳсем тата çĕршыв умĕнче 1941 çулта тăракан задачăсем çинчен каласа панă хыççăн, Чарыков юлташ XVIII партконференци палăртнă çитменлĕхсем çинче чарăнса тăчĕ.

— Маленков юлташ парторганизацисен промышленноçпа транспорт тĕлĕшĕнче пулнă çитменлĕхсене кăтартса пачĕ. Çав çитменлĕхсем Чăваш парторганизацин ĕçĕнче те пур, терĕ Чарыков юлташ. Вăл республикăри тата Канаш районĕнчи предприятисен, çавăн пекех тата транспорт ĕçĕнчи çитменлĕхсене конкретлă фактсемпе кăтартса пачĕ.

Республикăри промышленность 1940 çулта, пĕтĕмĕшпе илсен, плана 102 процент тултарнă. Анчах та çакă вăл пур предприятисем те лайăх ĕçлеменнипе пĕлтермест-ха. Акă, Канаш районнех илер. Кунта плана тултарайман предприятисем чылай. Сăмахран, сĕвегел-пушăсем тăвакан фабрика 1940 çулти плана 93 процент, кирпĕч завочĕ — 85 процент анчах тултарнă. Район халĕ вăрман хатĕрлес тĕлĕшпе питех лайăха юлса пырать.

XVIII партконференци палăртнă çитменлĕхсене пĕтерес тĕлĕшпе нумай ĕçлемеллех. Предприятисенче, çавăн пекех транспортра та оборудованисемпе начар усă кураççĕ. Вагонсем юсакан заводра оборудованисем 820 пин тенкĕлĕх складра усăсăр выртаççĕ. Цехсенче те станоксемпе туллин усă курмаççĕ. Вагонсем юсакан заводра тата ытти предприятисенче топливăна, электроэнергине перекетлес енпе начар ĕçлеççĕ, технологи процесне пăснисем час-часах пулаççĕ, график тăрăх ĕçлеме куçман. Тасалăхпа йĕркелĕхшĕн кĕрешмеççĕ.

Докладчик промышленноçпа транспорт ĕçĕнчи çитменлĕхсем çинче чарăнса тăнă хыççăн, Чăваш республикинчи тата Канаш районĕнчи парторганизаци умĕнче хальхи вăхăтра тăракан задачăсем çинчен каласа пачĕ.

Чарыков юлташ доклад тăрăх прени пуçланчĕ. Пренире тухса калакансем XVIII партконференцин решенийĕсене пурнăçласа пырас тĕлĕшпе ывăнма пĕлмесĕр ĕçлеç, социализмлă строй наукăпа техника шухăшне ӳстерсе чечеклентерме туса панă калама çук пысăк майсемпе пĕтĕмĕшпех усă курĕç.

Пренире вагонсем юсакан завод начальникĕ Поздняков юлташ тухса каларĕ. Вăл хăйĕн сăмахĕнче заводра хуçалăх активĕн пухăвĕсене ирттерессине хакламанни тата заводри çитменлĕхсем çинчен каласа пачĕ. Заводра ку вăхăтченех тасалăхпа йĕркелĕх пулман. Юлашки вăхăтра кăна ку тĕлĕшпе хăшпĕр ĕçсем тунă. График тăрăх ĕçлемеççĕ, март уйăхĕнче те штурмовщина пулас хăрушлăх пур.

Канаш узелĕнчи партком секретарĕ Ржавин юлташ депо тата чугунçул станци ĕçĕсенче пысăк çитменлĕхсем пуррине палăртать. Вăл политотдел хутсем тăрăх ертсе пынине актсемпе çирĕплетсе парать. Узелти партком 1941 çулта политотделтан 500 ытларах телеграмма, 200 ытла постановлени илнĕ. Кашни телеграммăрах çершер сăмах. Çав телеграммăсене пысăк квалификацияллĕ телеграфист уйăх хушшинче кăна парса пĕтерме пултарать. Укçа çине куçарсан, телеграммăсем 30 пин тенкĕ тăрать. Çапла партком иртнĕ çулта телеграммăсем тăрăх кăна ответ парса ларнă.

Партин Пĕтĕм Союзри XVIII конференцийĕ хыççăн политотделтан яракан телеграммăсемпе постановленисен хисепĕ чакрĕ, ĕç те лайăхланчĕ. Февраль уйăхĕнче узел планран иртерсе чылай поездсем ăсатнă.

Типографи директорĕ Бык юлташ районри типографинче шрифт хуçалăхĕ начар пулни çинчен калать тата Канашра цинкографи организацилес ыйтăва пуçарать.

Канашри чугунçул станцин начальникĕ Галушин юлташ хуçалăхлă организацисем вагонсем илме заявкăсем парас ĕç çине сӳрĕккĕн пăхнине тата çавна май январь уйăхĕнче 88 вагонна усă курманни çинчен пĕлтерет. Ку тĕлĕшпе вагонсем юсакан завод уйрăмăнах начар ĕçлет.

Депо начальникĕ Прокопьев юлташ учет ĕçне начар йĕркеленине фактсемпе кăтартса парать. Депори бухгалтери кăтартса панă тăрăх, запаслă пайсем 51 пин тенкĕлĕх пулмалла. Гĕрĕслесе пăхнă хыççăн, вĕсем 21 пин тенкĕлĕх кăна пулни палăрнă. Прокопьев юлташ Улатăрти паровозсем юсакан завод паровозсене начар тăкалăхпа юсанине тата вĕсене юсанăшăн икĕ хут хаклăрах илнине шалăртать.

Пренире пурĕ 17 сын тухса калаçрĕç. Вĕсенчен чылайăшĕ ВКП(б) райкомне критиклерĕç: МТС директорĕ Кондратьев юлташ райком секретарĕсем МТС ĕçĕпе сахал интересленни, райсовет исполкомĕн председателĕ Полянин юлташ МТС-че пачах пулманни çинчен каласа парать. Вагонсем юсакан заводри партком секретарĕ Никифоров юлташ тата вагонсем тăвакан цехра ĕçлекен Дубовой юлташсем политотдел начар ертсе пынине çутатса параççĕ.

ВКП(б) райкомĕн секретарĕ Васильев юлташ хăйĕн сăмахĕнче XVIII партконференцин решенийĕсене пуçламăш парторганизацисем тата предприятисем вăрахăн пурнăçа кĕртсе пыни, çавна май вĕсем хăйсен ĕçĕсене çĕнетсе урăхлатас тĕлĕшпе çителĕксĕр ĕçлени çинче чарăнса тăрать. Парти райкомĕ те хăйĕн ĕçне çĕнетсе урăхлатас енĕпе начар ĕçлет-ха.

Чарыков юлташ хăйĕн юлашки сăмахĕнче парти активĕн пухăвĕнче критика çителĕксĕр пулнине асăрхаттарать. Пренире тухса калакансем чылайăшĕ предприятисемпе учрежденисен ĕçĕнчи çитменлĕхсемшĕн айăплисене тăрă шыв çине кăлармарĕç.

Актив пухăвĕ Сталин юлташ патне саламлă сыру ярма йышăнчĕ. Актив пухăвĕ XVIII партконференцин решенийĕсене пĕр сасăпа ырласа, çав решенисене пурнăçа кĕртме конкретлă мероприятисем палăртрĕ.

М. ТИТОВ.
(Хамăр корр.).

Цех хăйĕн ĕçне лайăхлатса пырать

ÇЕМĔРЛЕ. (Хамăр корр.). Комбинатри Прокопьев юлташ ертсе пыракан цех март уйăхĕнче график тăрăх ĕçлесе пыма тытăнчĕ. Вăл кашни кунах плана ирттерсе тултарать. Малтанхи 10 кунхи плана цех 125,2 процент тултарчĕ.

Уйрăм рабочисемпе бригадăсем тата сменăсем хушшинче социализмлă ăмăртупа стахановла движени сарăлса пырать. Финк юлташ ертсе пыракан смена плана куллен 125—130 процент, Федорова, Андреев, Козлов юлташсен бригадисем 140 процент таран, Сорокин юлташ бригади икшер хут ирттерсе тултараççĕ. Хальхи вăхăтра уйрăмăнах Алексеев юлташ бригади пысăк çитĕнӳсем туса ĕçлет. Март уйăхĕ пуçланнăранпа вăл кашни кунах плана икĕ-виçĕ хут ирттерсе тултарать.

Цех коллективĕ хăйĕн ĕçне лайăхлатса пыни производствăра пулнă çитменлĕхсене пĕтерсе пынинчен килет. Инженерно-технически работниксемпе рабочисем ВКП(б) XVIII конференцийĕн решенийĕсене пурнăçласа пырас тĕлĕшпе тăрăшса ĕçлеççĕ.

— Пирĕн халиччен хăшпĕр оборудованисемпе, станоксемпе кирлĕ пек усă курман, вĕсем простойсем тунă. Халĕ эпир вĕсемпе туллин тата тĕрĕс усă куратпăр, простойсем пачах пулмаççĕ. Елĕкрех пирĕн рамăсем кунне 7—8 пин тенкĕлĕх йывăç çурса кăларнă пулсан, халĕ 10—12 пин тенкĕлĕх çурса кăлараççĕ. Рамщиксен ĕç вырăнне тĕрĕс организацилени вĕсене тухăçлăн ĕçлеме май туса пачĕ. Çапла, рамщиксем малтан нормăна тултарса пырайман пулсан, халĕ Маркушин юлташ 139 процент, Мельников — 194 процент, Смирнов—117 процент тултараççĕ. Пирĕн цех халĕ, пĕр цехсĕр пуçне, ытти цехсене пурне те кирлĕ материалсем парса тăрать. Паллах, эпир пур цехсене те материалсем тăратма тивĕçлĕ. Çак уйăхра вара пире йĕркеллĕ материалсем кăларма хăшпĕр пăтратăруссем чăмрантараççĕ. Сăмахран, пĕр цех валли январь—февраль уйăхĕнчех материал кăлармалла пулнă, анчах пире ун çинчен никам та каламан. Халĕ вара пĕр уйăх хушшинчех виçĕ уйăхра тумалли ĕçе пурнăçлама задани пачĕç.

Çапла каласа пачĕ цех начальникĕ Прокопьев юлташ хăйсен ĕçĕсем çинчен.

Анчах çакна палăртмалла: цех ĕçĕнче çитменлĕхсем пур-та. Тасалăх енĕпе производствăра улшăнусем сахал, станок таврашĕнче детальсем купаланса выртнине халь те курма пулать.

Цех коллективĕ татах та лайăхрах ĕçлеме пултарать, ĕçлемелле те.

Х. ЛИСИН.

Плана 110 процент тултарнă

КРАСНОАРМЕЙСКОЕ. Район центрĕнчи Ворошилов ячĕпе тăракан сĕвĕ артелĕн тĕрĕ тĕрлекен тата сĕвĕ çĕлекен цехсем пур. Ку цехсем кулленхи ĕç нормине яланах 110—120 процент тултарса пыраççĕ. Артель мартăн 10-мĕш тĕлне квартал планне 110 процент тултарса 24 пин тенкĕлĕх продукци туса кăларнă.

XVIII партконференци решенийĕсене пурнăçа кĕртсе пынă май графикпа ĕçлесси çине куçнă. Ĕç тухăçлăхĕ те ӳссех пырать. Сĕвĕ çĕлекенсем Ф. Григорьева, М. Яковлева тата тĕрĕ тĕрлекенсем Х. Ивановăпа Х. Петрова юлташсем кулленхи ĕç нормине 120—150 процент тултарса пыраççĕ.

Ялсенчи пирвайхи электростанцисем

Ровно обласĕнчи ялсенче пирвайхи электростанцисем строительстви пуçланнă. Любвиполь районĕнчи Сталин ячĕпе тăракан колхозра электростанци тунă. Дубно районĕнчи Иванде яленче Игва юханшывĕ çинче гидроэлектростанци тумашкăн хатĕрленме пуçланă.

ПАРТИ ПУРНĂÇĔ

Пуçламĕш парторганизацисемпе эпĕ мĕнле ĕçлетĕп

Парти райкомĕн инструкторĕ умĕнче ответлă ĕçсем тăраççĕ. Çав ĕçсене эпĕ ăнăçлăн туса пыма, пуçламĕш парторганизацисене кулленхи ĕçре тивĕçлипе пулăшма тăрăшатăп.

Мана çирĕплетсе панă участокра пуçламĕш парторганизацисем виççĕ, кандидатсен групписем иккĕ. Çапла вара, участокри 24 колхозра 43 коммунист шутланать, комсомолăн пуçламĕш организацийĕсем 39, вĕсенче 324 комсомолец. Участокри 9 колхозра коммунистсем çук. Кашни ялсоветрах агитколлективсем пур. Ĕçлеме вăй сителĕклĕ, пуçарулăх, тăрăшса ĕçлени, коммунистсемпе тата комсомолецсемпе çирĕп сыхăну тытни кирлĕ.

Парти райкомĕ юлашки вăхăтра инструкторсемпе ĕçлессине чылаях лайăхлатрĕ. Райком бюровĕн пĕр-пĕр ыйтăва сӳтсе-явмалла пулсан, малтан çав ыйту тăрăх материалсене инструктор хатĕрлет, ыйтупа тĕплĕн паллашать. Çакнашкал туни инструкторăн ответлăхне ӳстерет.

Çакна палăртни кирлĕ: районра 55 колхоз. Оргинструкторски отделăн виçĕ инструктор, кашни инструкторăн хăйĕн участок пур. Анчах участоксем пĕр пек мар. Пĕрремĕш участока 33 колхоз, иккĕмĕш участока 22 колхоз, виççĕмĕш участока Вăрмар поселокĕ кăна кĕрет. Участоксене çакăн пек пайланă пирки пĕр инструкторăн ĕçĕсем нумайрах, теприн—сахалтарах. Çак ситменлĕхе парти райкомĕн ĕçĕркелемелле пек туйăнать.

Парти райкомĕнче ларнипех ĕç пулмасть. Çавăнпа эпĕ вырăнсенче, парторганизацисемпе комсомол организацийĕсенче тата колхозсенче ытларах пулатăп. Ялсенче чухне вĕсен пурнăçĕпе паллашатăп, уйрăм ĕçсем тăрăх ситменлĕхсене палăртатăп. Çав ситменлĕхсене сийĕнчех пĕтерес шутпа ыйтăва парти е комсомол организацийĕсенче, е колхоз правленинче лартса, сӳтсе-явма тăрăшатăп. Ситменлĕхсене пĕтерме палăртнă мероприятисене мĕнле пурнăçланинне каярахпа тепĕр хут тĕрĕслетĕп.

Юлашки вăхăтра «Хĕрлĕ Шептах» колхозра пултăм, сурăх фермин ĕçлекенсене паллашрăм. Кайран фермăра ĕçлекенсене пухса, партин Пĕтĕм Союзри XVIII конференцийĕн материалĕсемпе паллаштартăм. Сĕт-çу ферминче ĕçлекенсем иртнĕ çулта вăтам шутпа кашни ĕнерен 980 литр сĕт суса илнĕ. Кăçал вара вĕсем 1200 литртан кая мар сĕт суса илессишĕн ăмăртаççĕ.

Аслă Чак ялсоветне кĕрекен колхозсенче XVIII партконференцин материалĕсене сӳтсе-явасси вăраха юлса пынă. Кунта парторганизацин пухăвне ирттертĕмĕр, конференци материалĕсене колхозниксем хушшинче ăнлантарса парас тата харпăрхăй тĕллĕн вĕренес тĕлĕшпе тивĕçлĕ мерăсем йышăнтăмăр. Ун хыççăн, парторганизаци ертсе пынипе, агитаторсем тăрăшса ĕçлеме тытăнчĕç, колхозсенче çуракине хатĕрленесси вăйланчĕ.

Иртнĕ çулсенче парти ретне çĕнĕрен илнĕ чухне тĕрлĕрен çитменлĕхсем пулнă. Кăçал вара партие кĕрекенсен материалĕсемпе документĕсене тĕрĕс йĕркелесси çине ытларах çавăрăнса пăхатăп. Ыйтăва пуçламĕш парторганизаци пухăвĕнче, лартиччен партие кĕме заявлени панă çынпа тата уйрăм коммунистсемпе калаçатăп, вăл производствăра мĕнле ĕçленине тĕплĕн пĕлме тăрăшатăп. Çапла туни ыйтăва тĕрĕс татса пама пулăшать.

Эпĕ ялсенче массăллă-ăнлантарулла ĕçе вăйлатас тĕлĕшпе яланах тăрăшса ĕçлетĕп. Агитколлективсене, уйрăм агитаторсене ĕçре пулăшатăп. Кунсăр пуçне хам та докладсем туса паратăп. Пĕлтĕр эпĕ, калаçусене шута илмесĕр, тĕрлĕрен ыйтусем тăрăх çирĕм доклад туса панă.

Парти пухăвĕсен протоколĕсене кашнинех тĕрĕслетĕп, протоколсене тĕрĕс йĕркеленине тата ыйтусене тĕрĕс лартса сӳтсе-явнине тишкеретĕп. Ситменлĕхсем пулсан пуçламĕш парторганизацисен секретарĕсене малашне мĕнле тумалли çинчен кăтартса паратăп.

Калас пулать, манăн участокри пуçламĕш парторганизацисемпе кандидатсен групписен ĕçĕсем лайăхлансах пыраççĕ. Çакă вара инструктора савăнтарать тата лайăхрах ĕçлеме хавхалантарать.

И. ЗАЙЦЕВ.

ВКП(б) Вăрмар райкомĕн инструкторĕ.

Парти райкомĕн инструкторĕ

Коммунистсене тата беспартийнăйсене политикăллă-хуçалăхлă задачăсене татса пама мобилизацилесси, парти членĕсемпе тата кандидатсемпе лайăх ĕçлесси, коммунистсене хăйсен политикăллă пĕлӳлĕхне ӳстерме пулăшасси — çакнашкал задачăсем тăраççĕ пуçламĕш парторганизацисен умĕнче. Пуçламĕш парторганизацисем çак задачăсене ăнăçлăн татса парас çĕрте райком инструкторĕсен ĕçне тĕрĕс йĕркелени пысăк вырăн йышăнса тăрать.

Инструкторăн ĕçĕ тата вăл пуçламĕш парторганизацисене пулăшасси пысăк та ответлă ĕç. Инструкторăн парти аппаратĕнче тĕп фигура пулса тăмалла. Унăн парторганизацисем йышăннă решенисене пурнăçа кĕртессишĕн кĕрешмелле, вăл пуçламĕш парторганизацине парти райкомĕ хушшинчи сыхăнăва вăйлатма пулăшакан çын пулмалла.

Малтанхи вăхăтра, парторгăнсен системинче отделсем тунă хыççăн, парти райкомĕсем хăйсен инструкторĕсен ĕçĕсене йĕркелеме, вĕсене парторгăнсен паттăр помощникĕсем туса хума пултараймарĕç. Инструкторсемпе, уйрăмăнах кадресен отделĕнчи инструкторсемпе, мĕнле усă курмалли палă пулман. Çак ыйтăва парти райкомĕсем, кашниех, хăйне майлă тĕрлĕрен тата панă. ВКП(б) Улатăр райкомĕ инструкторсене хуçалăхăн уйрăм отраçлисем çумне çирĕплетнĕ; ВКП(б) Çуславкка, Пăрачкав, Элĕк, Йĕпреç райкомĕсем инструкторсемпе парти райкомĕн секретарĕсем тата отдел заведующийĕсем хăйсем шутланă пек усă курнă. Çакăн пек чухне инструктор кирлĕ пек ĕçлеме пултарайман, вăл пурне те тума тăрăшнă, çынсемпе сахал çыхăну тытнă. Пуçламĕш парторганизацисемпе уйрăм коммунистсем инструктортан тивĕçлĕ пулăшу илеймен. Çаксем пурте ĕнтĕ инструктора хăйĕн умĕнче тăракан задачăсене ăнăçлăн татса пама чăрмантарнă.

Инструкторăн тĕп задачи вăл—пуçламĕш парторганизацисенче организацилле-партилле тата политикăллă ĕçсене йĕркелесси. Унăн парторганизаци ӳсĕмĕ, коммунистсене учета илесси, партвзысканисене тĕрĕслесси, парторганизаци енчен уйрăм коммунистсем çине сисĕмлĕ, пĕлсе пăхасси тĕп ĕç пулса тăмалла. Инструкторăн хăй ĕçлесе тăракан предприятисенчи партире тăракан тата партире тăман актива та тĕплĕн пĕлмелле, унăн кадресене суйласа илсе ĕçе вырнаçтарас тĕлĕшпе те ĕçлемелле.

ВКП(б) XVIII съезчĕ пулса иртнĕренпе инструкторсен ĕçĕ чылаях лайăхланчĕ. Опыт çакна кăтартса паче: инструкторсемпе тĕрĕс усă курнă çĕрте пуçламĕш парторганизацисене ертсе пырасси лайăх пулса пырать. Анчах пур çĕрте те мар инструкторсем пур требованисене йĕркеллĕ пурнăçа кĕртсе пыраççĕ.

Райком инструкторĕн хăй çумне çирĕплетсе панă парторганизацисемпе предприятисен ĕçĕсемшĕн ответлă пулмалла. Вăл кадресене, мĕнле участок кая юлса пынине тата унта мĕнле ĕçлемеллине тĕплĕн пĕлсе тăма кирлĕ. Çак задачăна татса парас пулсан, паллах, инструктор ĕçне тĕрĕс организацилемелле.

ВКП(б) Канаш райкомĕн инструкторĕ А. Данилов юлташ çумне çирĕплетсе панă участокра 8 пуçламĕш парторганизаци, комсомол организацийĕсем 18, 7 ялсовет тата 14 колхоз шутланать. Данилов юлташ хăйĕн участокне лайăх вĕренсе çитнĕ. Вăл хăйĕн чылай вăхăтне пуçламĕш парторганизацисенче, комсомол организацисенче, колхозсенче пулса ирттерет. Парти пухăвĕсенче пулать, партипе комсомол организацийĕсен секретарĕсене ĕç планĕсем тума тата вĕсене пурнăçа кĕртме пулăшать. Данилов юлташ хăй те план тăрăх ĕçлет, çав планпа пăхнă ĕçсене пурне те пурнăçлама тăрăшать. Унăн участокĕнчи пур коммунистсен те партиллĕ поручениесем пур, вăл вĕсене партиллĕ поручениесене тӳрĕ кăмăлпа пурнăçлама хăнăхтарнă.

Данилов юлташ коммунистсем хăйсен политикăллă пĕлӳлĕхне мĕнле ӳстерсе пынипе кулленех интересленет, вăл вĕсемпе каласать, ситменлĕхсене палăртать, çав ситменлĕхсене сийĕнчех пĕтерме пулăшать. Коммунистсем 8 çын парти историне кружокра, ытти сем вара хăйсем тĕллĕн вĕренеççĕ. Данилов юлташ Яманово колхозĕнчи пуçламĕш парторганизацинче пысăк ĕçсем туса ирттернĕ. Парторганизаци партиллĕ-политикăллă ĕçсене хуçалăхлă ыйтусемпе сыхăнтарса пыма вĕренсе çитнĕ. Çавна пула колхоз иртнĕ çулта ялхуçалăх ĕçĕсене вăхăтра тата пысăк пахалăхпа туса пынă, государство умĕнчи обязательствăсене срокра тултарнă. Колхозра тăватă ферма. Колхозри коммунистсем социализмлă ăмăрту организаторĕсем пулса тăнă. Çапла ĕçлет парти райкомĕн инструкторĕ Данилов юлташ.

Райком инструкторĕн пуçламĕш парторганизацин пĕтĕм ĕçĕпе интересленмелле. Çавна май унăн парторганизацисен протоколĕсемпе, парти ретне çĕнĕрен кĕрекенсен документĕсемпе, уйрăм коммунистсене партвзыскани панă материалсемпе тĕплĕн паллашмалла.

Инструкторăн партие çĕнĕрен кĕрекенсен документĕсемпе паллашнипе кăна лăпланса лармалла мар, унăн партие кĕрекен пирки тĕрĕс сӳтсе-явнипе те, рекомендацисемпе те интересленмелле, рекомендаци паракансемпе, уйрăм коммунистсемпе калаçмалла партие кĕрекен производствăра мĕнле ĕçленине палăртмалла. Çаксене тунипе инструктор парти райкомне ыйтăва тĕрĕс татса пама пулăшать. ВКП(б) Улатăр райкомĕн инструкторĕсем çакнашкал ĕçлемеççĕ-ха. Ахальтен мар ĕнтĕ парти райкомĕ партие илес тĕлĕшпе нумай йăнăшсем тунă.

Ĕç, нумай чухне, инструкторсенчен хăйсенчен килет. Вĕсен пур енĕпе те лайăх пĕлекен, политика тĕлĕшпе аван хатĕрленнĕ, парти ĕçĕнче пуçарулла сынсем пулмалла. Парти райкомĕсен инструкторсене куллени ĕçре кирлĕ пек пулăшса, ертсе пымалла.

Ф. ШАТРОВ.

Пирвайхи кандидат

Ĕççынни депутачĕсен Шупашкар хула Совечĕ йышăннă тăрăх, Чапаевски рабочи поселокăн оргкомитетне тунă. Оргкомитет ĕçлеме тытăннă.

Хальхи вăхăтра суйлавçăсем Чапаевски поселок Советне депутата суйлама кандидатсем тăратма пуçаннă. Чи малтан Христофор Алексеевич Алексеев юлташа кандидата тăратнă. Вăл 1920 çулта çуралнă, Чапаевски поселок Совечĕн оргкомитет секретарĕ тата комсомол организацин секретарĕ пулса ĕçлет.

Алексеев юлташ активлă комсомолец. Комсомолецсен йĕлтĕрлĕ кросне çамрăксене хутшăнтарас тĕлĕшпе ĕçленĕшĕн ВЛКСМ Чăваш обкомĕ тата физкультурăпа спорт комитечĕ Алексеев юлташа грамота парса наградăланă.

Б. Шавелев.

ТАСС информацийĕсем районри хаçатсенче

(Районри хаçатсене пăхса тухнă хыççăн)

Вулакансенчен чылайăшĕ пирĕн çĕршывра тата ютçĕршывсенче пулса иртекен ĕçсем çинчен районри хаçатсене вуласа пĕлсе тăраççĕ. Ку ĕнтĕ районри хаçатсен редакторĕсене информациллĕ хыпарсем çине тимлĕнрех çавăрăнса пăхма хушать. Районри хаçатсеммĕн хамăр çĕршывра тата ютçĕршывсенче пулса иртекен ĕçсем çинчен вулакансене вăхăтра тата яланах пĕлтерсе тăрасси хисеплĕ ĕç пулса тăмалла.

ЦК ВКП(б) районри хаçатсем çинчен йышăннă решенире районри хаçат редакторĕсене ТАСС паракан материалсене, хамăр çĕршывра тата ютçĕршывсенче пулса иртекен ĕçсем çинчен, вулакансене яланах пĕлтерсе тăма хушрĕ.

Чăваш республикинчи районри хаçатсем çак кăтартăва пурнăçа мĕнле кĕртсе пыраççĕ-ха? Тӳрех калас пулать, начар пурнăçлаççĕ.

Çĕмĕрле райхаçачĕн редакторĕ Павлов юлташ январь тата февраль уйăхĕсенче Совет Союзĕнче пулса иртнĕ ĕçсем çинчен хаçатра пĕр строка та паман. Унăн тухăнĕпе Çĕмĕрле районĕн тулашĕнче пурнăç çук пекех курăнать.

Çăвăр пекех, Лукин юлташ та (Советски райхаçачĕн редакторĕ) январĕн 13-мĕшĕнче Совет Союзĕ тăрăх тесе виçĕ хыпар пĕлтернĕ те, лăпланса ларнă. Лукин юлташ ССР Союзĕпе Германи хушшинчи чикĕсене палăртса çырнă договор çинчен те вулакансене пĕлтерме шутламан. Çăвăн пекех, ытти пекех, пĕтĕм районри хаçатра пичетлесе кăларнă. Вăрнар районĕнчи хаçат (редакторĕ Цыпленков юлташ) вăрçă ĕçĕсене пăхса тухни çинчен кăçал пĕр информаци те пичетлемен. Çак çӳлте асăннă хаçатсен страницисенче эпир Англире пулса иртнĕ «Халăх конвенчĕн» съезчĕ çинчен пĕр йĕрке те тупса вулаймарăмăр.

Хăшпĕр редакторсем çавтери кирлĕ материалсенех питĕ кĕскетсе пичетлеççĕ. Елчĕк районĕнчи хаçатăн редакторĕ Майков юлташ партин XVIII конференци материалĕсене радио тăрăх илнĕ пулнă. Вăл çак материалсене питĕ нумай кĕскетнĕ. Çакăн хыççăн конференци çинчен панă материал ăнланалла мар пулса тухнă. Тен, Майков юлташ хаçат икĕ полосапа çеç тухать, тесе калĕ. Анчах ку сăлтав мар. Сăмахран, Калинински районри хаçат та вĕсенни пекех тухать. Апла пулсан та, вĕсем конференци ĕçĕсем çинчен тĕплĕн пĕлтерсе тăчĕç. Çавăнпа пĕрлех, Калинински районри хаçат выраннă хыпарсене те елчĕксенчен ытларах пичетленĕ.

Паллах, политикăллă информацисем çине çавăн пек пăхнине малашне тӳссе тăма пултараймастпăр. Вулакансем хăйсен хаçачĕ çĕршывра пулса иртекен ĕçсем çинчен вăхăтра пĕлтерсе тăрасса шанаççĕ, çавăнпа та вĕсем хăйсем илекен хаçата яланах вуласа тăраççĕ. Çапах та пирĕн хăшпĕр районри хаçатсен редакторĕсем çакна асра тытмаççĕ, тепĕр чухне вĕсем чи кирлĕ хыпарсене хăйсен хаçатне вулакансенчен пăрса хăвараççĕ.

Пăхса тухнă хаçатсенчен Элĕк районĕнчи «Колхоз хаçачĕ» хаçата уйрăмах палăртса хăвармалла. Ку хаçат информацилле материалсене вăхăтра пичетлесе пырать, вулакансене хамăр çĕршывра тата ютçĕршывсенче пулса иртекен ĕçсем çинчен яланах пĕлтерсе тăрать.

Февралĕн 1-мĕшĕнчен пуçласа ТАСС информацийĕсене чăвашла куçарса Шупашкартан пама тытăннă. Ку ĕнтĕ пĕтĕмпех ТАСС информацийĕсене районри хаçатсенче вăхăтра пичетлес майпа туйă ĕç пулса тăрать. Вăл материалсене ытларикун тата шăматкун ирхине вунпĕр сехетре параççĕ. Материалсене йышăнас ĕçе йĕркеленĕ çĕрте ку ĕçе ырлаççĕ. Анчах хăшпĕр редакторсем ку ĕç çине те сиелтен пăхаççĕ. Çавна пулах ĕнтĕ хăшпĕр районри хаçатсем Шупашкартан паракан информацисене илес ĕçе халĕ те тивĕçлипе йĕркелемен. Вăрмар, Октябрьски, Чкаловски, Комсомольски районсенчи хаçатсем ку тарана çитсе те вăл информацисене йышăнма тытăнман. Сĕнтĕрвăрри районĕнче радиопитани çук тесе чăвашла паракан материалсене йышăнмасăр тăраççĕ. Паллă хыпарсене вăхăтра пĕлтерсе тăрас пулсан, вĕсене йышăннине çеç мар, хаçатра çийĕнчех пичетлесе кăлармалла.

Хальхи вăхăтра Чăваш республикинчи районри хаçатсем пурте пĕр кунта тухса тăмаççĕ. Ку тĕрĕс мар. Районри хаçатсем кашниех палăртнă кунсенче тухса тăмалла.

ВКП(б) Центральный Комитечĕн пропагандăпа агитаци управленийĕ иртнĕ çулти сентябрь уйăхĕнче районри хаçатсем хăй кунсенче тухмаллине палăртса пачĕ. Эрнере икĕ хут тухакан хаçатсене юнкун тата выpсарникун кăлармалла. Урăхла каласан, ТАСС панă информацисене илнĕ хыççăн тепĕр кунне тухмалла. Унсăрăн ТАСС районри хаçатсем валли паракан материалсем хăйсен хакне çухатма пултараççĕ.

Районри хаçат редакцийĕсен вулакансене хаçат юнкун тата выpсарникун тухни çинчен тĕплĕн пĕлтермелле. Çавăн пек тусан çеç вулакан хăйĕн районĕнчи хаçат мĕн кун тухнине тĕплĕн пĕлсе тăма пултарать. Редакцисен те çав графика тĕплĕн пăхăнса ĕçлемелле, хаçата палăртнă кун кăларса тăмалла.

ЦК ВКП(б) ТАСС информацийĕсене вăхăтра пичетлесе кăларас пирки панă кăтартăва пурнăçа кĕртме условисем пĕтĕмпех сителĕклĕ. Районри хаçат редакторĕсен çак ĕçĕн политикăллă пĕлтерĕшне ăнланса илсе, ку ĕç çине тимлĕнрех пăхни çеç кирлĕ. Кашни редакторăннах хамăр çĕршывра тата ютçĕршывсенче пулса иртекен ĕçсем çинчен вулакансене вăхăтра пĕлтерсе тăрассине тивĕçлипе организацилемелле.

Я. ГДАЛЕВИЧ.

Яровизаторсем хатĕрлеççĕ

КРАСНОАРМЕЙСКОЕ. Кăçалхи çуракинче районĕне 3700 гектар çине яровизациленĕ вăрлăх акмалла. Çак ĕçе тума районĕне 187 яровизатор кирлĕ. Халĕ чылай çĕрте яровизаторсене хатĕрлекен кĕске сроклă курссем пулса иртрĕç. Ку курссенчен 142 яровизатор вĕрентсе кăларнă та ĕнтĕ.

Мăн Шетмĕ ялсоветĕнче яровизаторсен курсĕнчен 40 çын, Тусайра 27 çын вĕренсе тухрĕç.

М-в.

Çĕнĕ кĕнекесем

(Вырăсла пичетленсе тухнă)

А. ШПИРТ. Минеральное сырье и война. Политиздат. 1941. 277 стр., хакĕ 2 т. 50 пус, переплетпа.

Кĕнекере империализмлă пĕрремĕш тата иккĕмĕш вăрçăсен вăхăтĕнче капитализмлă государствăсен минераллă чĕртаварсем мĕнле çитсе пыни çинчен каласа панă. Приложенисенче статистикăллă таблицăсем нумай: тĕнчере мĕн чухлĕ чугун, хурçă шăратса кăларни, марганец, хром, вольфрам, молибден рудисем, никель, ртуть, цветной металсем мĕн чухлĕ тупни т. ыт. те. Кĕнеке вĕçĕнче çак ыйтупа вырăсла тата ютçĕршывсенче тухнă кĕнекесем çинчен библиографи панă.

А. И. ТУЛУПНИКОВ. Общественное хозяйство—основа зажиточности колхозников. Сельхозгиз. 124 стр., иллюстрацилле, хакĕ 2 т. 30 пус, переплетпа.

Автор Воронеж облаçĕнчи, Добринно районĕнчи Ильич ячĕпе тăракан ялхуçалăх артелĕнчи 15 колхозник çемьин 1938 çулти бюджечĕне паллаштнă. Вăл революцичченхи тата колхозсем пуличченхи хресченсен пурнăçне колхозниксен пурнăçĕпе танлаштарса пăхнă. Çапла, кĕнеке авторĕ пирĕн колхозниксем тулăх пурнăçпа пурăнни çинчен каласа парать. Кĕнекене пропагандистсем, научнăй работниксем тата колхоз активĕ валли çырнă.

И. В. МИЧУРИН. II том полного собрания сочинений (в 4 томах). Сельхозгиз. 553 стр., 365 ӳкерчĕк тата сăрăпа ӳкернĕ вклейкăсем 53, подпискӑпа илмелли хакĕ 20 тенкĕ, уйрăмăн илсен — 25 тенкĕ.

Çак томăн пĕрремĕш пайĕнче И. В. Мичурин ситĕнтернĕ çимĕç йывăççисен çĕнĕ сорчĕсем (улмуççисем, грушăсем, çурçĕрти айва, пилеш гибричĕ, вишня, черешня, слива, абрикоссем, миндаль, çырла культурисем, виноград, актинисем) çинчен каласа панă. Иккĕмĕш пайне И. В. Мичуринăн тĕрлĕ хаçат-журналсенче пичетленнĕ статьисене тата ку тарăнчен пичетленмен статьисемпе заметкисене кĕртнĕ.

В. МАШЕЗЕРСКИЙ, Р. ТРОФИМОВ. Карело-Финская ССР. Политиздат. 1940. 68 стр., хакĕ 65 пус.

Çак кĕнекере карело-финн халăхĕн IX—X ĕмĕрсенчен тытăнса пирĕн кунсене ситиченчи историллĕ аталанăвĕн тĕп талăкĕрĕсем çинчен каласа панă. Авторсем Карелири ĕççыннисем совет влăсĕ пулнăранпа промышленноçра, ялхуçалăхĕнче сăрт-ту тата вăрман промышленноçĕнче тунă ситĕнӳсем çинчен, ĕççыннисен культурăлăхĕ тата ыйни çинчен сыраççĕ.

ТУРĂСĂРСЕН ЯЧЕЙКИСЕНЕ ПУЛĂШМА

Чăвашсене христианство тĕнне йышăнтарни

Чăвашсем хушшине христианство тĕнне сарма тытăнса, духовенствăпа патша правительстви чăвашсем пурăнакан вырăнти хуласемпе ялсенче монастырьсем, чиркӳсем лартма пуçланă.

Çапла, сăмахран, Шупашкарта 1574 çулта — Троицкий монастырь, 1672 çулта — Петрпа Февроний ячĕпе тăракан чиркӳ, 1684 çулта — благовещени чиркӳне, каярахпа вара, çавăн пек ытти монастырьсемпе чиркӳсем те тăва-тăва лартнă. Чиркӳсемпе монастырьсем лартасси ӳпăмăнах XVIII ĕмĕрте анлăн сарăлса кайнă. Чикме уездĕнчи Ишек, Пихтулино, Анат-Кĕнер, Ориняно, Шурча ялĕсенчи чиркӳсене XVIII ĕмĕрĕн пуçламĕшĕнчех туса пĕтернĕ пулнă. 1772—1784 çулсем хушшинче вара Сĕвери духовнăй правлени 78 чиркӳ, Шупашкарти — 81 чиркӳ тытса тăнă. Вĕсенчен çуррине яхăнĕ чăваш ялĕсенче пулнă.

Чиркӳсене пĕтĕмпех халăха хăйне ларттарнă. Чăвашсем тепĕр чухне хăйсен ялĕсенче чиркӳ лартассине хирĕç тăрса та пăхнă. Çавăн пек пулнă, сăмахран, Батеево приходĕнче. Ĕç çапла пулса иртнĕ: Батеево ялĕнче чиркӳ кивелнĕ пулнă. Çавăн пек чиркĕвех вара Шоркистре ялĕнче çĕнĕрен лартма шухăшланă. Анчах, чиркӳ лартма укçа ытла та нумай кирлĕ пулнă пирки, хресченсем килĕшмешĕн пулман. Васильев поп вĕсене кунĕн-çĕрĕн минретнĕ. Чи малтан вăл кулаксемпе çыхăннă. Вĕсем хĕтĕртнипе вара, юлашкинчен, чиркӳ валли укçа пухма приговор пурпĕрех йышăнмалла пулнă. Чакино обществинче 400 тенкĕ укçа пухма ĕлкĕрнĕ. Анчах Чакино ялĕнчи хресченсем пухнă укçана чиркӳ валли паман. Вĕсем унпа урăх çĕрте, халăха питех те кирлĕ ĕçре, çĕнĕ кĕпер тунă çĕрте усă курнă. Хресченсенчен нумайĕшĕ çавăн пек хирĕç тăнă пулин те, юлашкинчен, Шоркистрере çĕнĕ чиркӳ пурпĕрех ларттарнă.

Кун пек фактсем ытти приходсенче те нумай пулнă.

Чиркӳсем лартнипе пĕр вăхăтрах патша правительстви вырăс мар халăхсем хушшинче ĕçлеме миссионерсем хатĕрлеме ятарласа семинарисем уçнă. Сăмахран, Анна Ивановна патшара ларнă вăхăтра, 1739 çулта, кашни епархи çумĕнчех духовнăй семинарисем уçма хушса указ кăларнă. Ун пек семинари Хусанта малтанах пулнă. Ăна 1731 çулта уçнă, анчах часах хупнă. 1733 çулта вара ăна каллех уçнă. Çавăн пек семинарине, кайран тарахпа, Шупашкарта та уçнă пулнă.

Духовнăй семинарисем уçнипе пĕрлех тата вырăс мар халăхсенчен попсем хатĕрлес тĕлĕшпе ĕçлекен тĕрлĕ шкулсем уçма пуçланă. 1734 çулта, сăмахран, çавăн пек шкул Сĕве хулинче уçнă. Ун пек шкулсем XVIII ĕмĕрте Хусанта та нумай пулнă. Вĕсем, пурнăçăн ытларах, монастырьсем çумĕнче ĕçленĕ.

Чăвашсене тĕне кĕртес тĕлĕшпе XVIII ĕмĕрĕн пуçламĕшĕнче Хусанта пурăннă Алексей архимандрит питĕ хыпаланнă. Вăл Хусанти епархин пуçĕнче тăнă вăхăтра чăвашсене сахал мар тĕне кĕртнĕ. Хусана ун хыççăн пынă Димитрий Сеченов архимандрит пирки те çавнах калас пулать. Вăл вăхăтра (1740 çул хыççăн) чăвашсене ушкăнĕ-ушкăнĕпе тĕне кĕртесси пуçланса каять. Çапла вара, Елизавета Петровна патшара ларнă юлашки çулсем тĕлĕнче (1760—1761 ç.ç.) чăвашсене тĕне кĕртесси вĕçленме пуçлать, тĕне кĕмен чăвашсем унта-кунта кăна юлкалаççĕ. XVIII ĕмĕр вĕçнелле вара чăвашсем, пурте тенĕ пекех, христиансем шутланма пуçлаççĕ.

Христианство тĕнне кĕртнĕ чухне попсем чăвашсене сахал мар ӳкĕтленĕ, сахал мар вĕсене «çӳлти патшалăх ырлăхĕпе» астарнă, çапах та, ӳкĕтлени кăна çителĕклĕ пулайман. Ӳкĕте кĕменнисене вара тĕрлĕ майсемпе хĕсĕрленĕ, хăратнă, темĕн тĕрлĕ салтавсем тупса айăплана, штрафсем хунă.

Попсем час-часах картран тухса ашкăннă. 1740 çулта, сăмахран, Ишекре (халĕ Ишлей районĕнче) икона «тупаççĕ». Хыпар часах пĕтĕм таврана сарăлать Унпа пĕрлех тата çав «тупăннă» икона тăвакан «хăватсем» çинчен те тĕрлĕ юмахсем сара пуçлаççĕ. Попсен, чиновниксен тата чиркӳпе сывăх ытти çавăн пек çынсен вара чăн та «çӳлти патшалăх» пуçланать. Ĕненекен чăвашсем Ишеке çĕршер сухрăмран пыра пуçлаççĕ: турă «тупăннă» вырăн тĕрлĕ парнесемпе, укçасемпе купаланать, попсемпе чиновниксен кăсъисем ытларах та ытларах хулăмланма пуçлаççĕ.

Паллах ĕнтĕ, çакă вăл ултавлă ĕç пулнине патша власĕсем пĕлнĕ, анчах ăна тăрă шыв çине кăларман. Пачах урăхла, çак «хăвата» патша власĕ хăйĕн пĕтĕм жандармисемпе хӳтлесе тăнă, мĕншĕн тесен, патша власĕмĕн çавăн пек ялала усăллă пулнă.

Тата çакна калас пулать: малтанхи вăхăтра попсем ытларах вырăссенчен пулнă. Чиркӳ кĕнекисене те чăвашсене ăнланмалла мар чĕлхепе çырнă пулнă. Çак «ситменлĕхе» пĕтерес тесе, Хусанти епархи чăвашсем пурăнакан приходсенче ĕçлеме чăваш попĕсене яма, чиркӳ кĕнекисене чăвашла куçарма, чиркӳ кĕллисене чăвашла тĕлхепе ирттерме пуçланă. XIX ĕмĕр пуçламĕшĕнче вара чăвашла куçарнă чиркӳ кĕнекисем пичетленсе тухма та пуçланă. Малтанхи вăхăтра вĕсене чăвашсем хушшинче укçасăр салатнă. Çакăнпала духовенство, паллах ĕнтĕ, чăвашсене христианство чиркĕвĕ тавра ытларах пĕтĕçтересшĕн пулнă.

Ситĕннисене тĕне кĕртнипе пĕрлех попсем çамрăкран ситĕнекен ĕрăва та манса хăварман. Ялсенче христианство тĕнне вĕрентме ятарласа шкулсем уçа пуçланă. Вăл шкулсене «школы братства св. Гурия» тенĕ. Кунсăр пуçне тата христианство тĕнне земски шкулсенче те вĕрентме пуçланă. Ку çĕре вара приходри попсем туса пынă. Вĕсем ачасене сахал мар кансĕрленĕ. Ахальтен мар ĕнтĕ, Нăрваш приходĕнчи Дутов поп çинчен пĕр учитель ачасене тĕн çинчен ытлашши нумай вĕрентет, ытти предметсене вĕрентме вăхăт хăвармасть, тесе жалоба панă.

Христианство тĕнне сарас ĕçре попсем музыкăпа та чылай усă курнă. Хăшпĕр чиркӳсенче, сăмахран, чиркĕве пыракан пĕтĕм халăха юрлама вĕрентнĕ, чиркӳ юррисене юрлама ялсенче кружоксем организацилеленĕ, вĕсем вара, çуллахи вăхăтсенче, урамсене пухăна-пухăна юрланă.

Чăвашсене, пĕтĕмĕшпе илсен, XVIII ĕмĕр вĕçĕнче тĕне кĕртсе пĕтернĕ, терĕмĕр. Анчах тĕне кĕме кăмăл туман чăвашсем чылай пулнă. Попсем вара вĕсемпе аптрамаллипех аптранă. Акă мĕнле çырнă чăвашсем пирки пĕр Филиппов ятлă поп 1891 çулта: «Чылай ялсенче хĕрарăмсем молебенсене çӳремеççĕ. Иконăсемпе урам. тăрăх пынă чухне вĕсем чӳрече витĕр пăхса кăна лараççĕ... Уйăхир ĕçĕ пуçлансан, манăн приходри чăвашсем пурте уйра ĕçлеççĕ. Вырсарникунсенче те, ытти праçниксенче те чиркĕве çӳремеççĕ».

Тепĕр ялта тата çакăн пек ĕç пулса иртнĕ. Ялти чăвашсем вырсарникунсенче те уйра ĕçленĕ пирки, ятарласа çак ыйтупа яла чиркӳ çыннисем пынă пулнă. Вĕсем, вырсарникунсенче тырă вырма каймалла мар, тесе приговор йышăнтарнă та ялтан тухса кайнă. Тепĕр кунне шăпах вырсарникун пулнă. Хресченсем вара урăх май тупнă: арçынсем вăхăтлăха киле юлнă, хĕрарăмсем, вăрмана мăйăр татма каятпăр тесе, çурлисене хутаççене пытарнă та, тырă вырма тухса кайнă.

Паллах ĕнтĕ, çак вăл христианство тĕнне хирĕç тăни пулнă. Калас пулать, иконăсемпе пырсан попсене ялсене, уйсене кĕртмесĕр тăнисем те сахал мар пулнă. Çавăн пек чухне вара чăвашсем попсене çапла каланă: «Сирĕн иконăсем ăçтан çăмăр çутарма пултарччăр-ха? Çăмăр вĕт вăл — икона мар, вăл чиркӳ алăкĕнчен тухмасть вĕт?», тенĕ.

Тата пĕр учитель хăйĕн статьинче, амăшĕпе хăйĕн хушшинче пулса иртнĕ калаçăва аса илсе, 1906 çулта çапла сырать: «Эпĕ хамăн аннене шкула вĕренме тата чиркĕве юрлама каяс кăмăл пурри çинчен пĕлтертĕм. Вăл мана итлесшĕн те пулмарĕ тата пĕтĕм духовенствăна ылханса тăкрĕ: «Попсем вара этемсем-и вĕсем? Мĕн вĕрентрĕç вĕсем пире? Пĕр ругă тырри пухма кăна пĕлеççĕ вĕсем. Акă, килччĕр-ха — нимĕн те памастăн. Хутъ те вĕлер мана. Вĕсем халăха çаратаççĕ кăна», терĕ.

Паллах ĕнтĕ, çакăн пек пĕр çав учитель амăшĕ кăна мар каланă.

Çак фактсем ĕнтĕ, паллах, чăвашсем христианство тĕнне хирĕç пулнине, ăна йышăнасшăн мар тăнине кăтартса параççĕ. Калас пулать, чăвашсем христианство тĕнне хирĕç тăни вĕсем нимĕнле тĕне те ĕненменнине пĕлтермест-ха. Вĕсен хăйсен тĕнĕ пулнă. Анчах вĕсем çакна лайăх пĕлнĕ: христианство тĕнне куçни те нимех те паман, ытлашши чăрмав, ытлашши тăкак кăна кӳнĕ: ĕç вăхăтĕнче вĕсене чиркĕве хăвалана, чиркӳ йăлисене туманшăн штрафсем тӳлеттернĕ, ача пыва кĕртнĕшĕн, венчет тунăшăн, вите пытарнăшăн укçа тӳлемелле пулнă, вĕсенчен ругă тырри пухнă, чиркӳне унăн çыннисене тытса тăма темĕн чухлĕ укçа тăкмалла пулнă. Çаксем чиркӳ кĕнекисене тытса тăма хирĕç тăнă. Ялти чăвашсем вырсарникунсенче те уйра ĕçленĕ пирки, ятарласа çак ыйтупа яла чиркӳ çыннисем пынă пулнă. Вĕсем, вырсарникунсенче тырă вырма каймал

Ăмăрту вăйĕ

Шупашкар районĕнчи Молотов ячĕпе тăракан колхоз «Красный флот» колхозĕнче ăмăртса ĕçлет. Хĕлле туса иртнĕ агротехникăллă мероприятисен планне ытлашшипех тултарнă.

Колхоз мĕнпурĕ 2.800 центнер минерал удобрени кăрсе кулнă. Хирĕн лав юшкăн, 9.500 лав тислĕк, 400 лав фекали турттарса кăларнă. Çак удобренисемпе вĕсем хура пусса пĕтĕмпех çемçетме тата кĕрхи тырăсенĕ 100 проценчĕпех апат пама шутлаççĕ. 1941 çулта Молотов ячĕпе тăракан колхоз талккишпех химизацилене колхоз ятне илме тивĕçлĕ пулать. Вăл кăçал пĕр гектар пуçне вăтам шутпа 150 пăтран кая мар тĕштырă, 1000 пăтран кал мар çĕрулми туса илессишĕн кĕрешет.

Пысăк тухăçлă тырпулăн никĕсне колхоз кĕркунĕнех хывса хăварнă. Ыраштпа кĕрхи тулă акнă вырăнсене тислĕкпе çемçетнĕ. Вĕсене ир тунă çĕртме çине акнă. Вăрлăхсене сортласа протравить тунă пулнă. Акасса пĕтĕмпех сеялкăпа акса хăварнă. Ыраштпа кĕрхи тулă юр айне лайăх çитĕнсе кĕрсе юлнă. Шăнса пăсăласран, нумай çитмесрен шикленмелли çук, вĕсем хĕлĕн малтанхи кунĕсенчех юр тытма пуçăннă пулнă. Калча юр айĕнчен тухсанах апат парса вăйлатма минерал тата вырăнти удобренисене çителĕклĕ хатĕрленĕ. Çуртри акмалли участоксем çинче талккишпех кĕрхи çĕртме туса хăварнă.

Молотов ячĕпе тăракан колхоз çĕрĕ çинче ĕлĕк, колхоз тăвиччен, тырпул вăйлă туса илеймен. Колхоз организацилене хыççăн вăл ĕç хăвăрт улшăнса пынă. 1937 çулта гектартан вăтам шутпа 16,13 центнер, 1938 çулта — 8,15 центнер, 1939 çулта — 7,14 центнер туса илнĕ пулсан, 1940 çулта пĕр гектар пуçне вăтам шутпа — 117,5 пăт (19,27 центнер) тĕштырă туса илнĕ. Тырпул тухăçлăхĕ вăйлă пулнипе колхоз пĕр ĕçкунĕ пуçне 6 килограмм таран тĕштырă, 6 килограмм çĕрулми, 0,3 килограмм пахча-çимĕç тата 1 тенкĕ те 90 пус укçа валеçсе панă.

Колхозăн 5 гектар çинче сад пур. Сада лайăх пăхаççĕ, çулленех нумай тупăш илеççĕ. Пĕр гектар пуçне 1937 çулта — 47 центнер, 1938 çулта — 125 центнер, 1939 çулта — 78 центнер, иртнĕ çулта 126 центнер панулми илнĕ. Садран пысăк тупăш илес ĕçпе колхоз 1939 — 1940 çулсенче Пĕтĕм Союзри ялхуçалăх выставкин участникĕ пулнă. Ана кăçал та выставка участникне тăратнă.

Агроном **Т. Никитин.**

«12 лет Октября» колхозри (Кувакино р.) бригадир-садовод **И. Д. Замахов,** ăна Пĕтĕм Союзри ялхуçалăх выставкин Пысăк кĕмĕл медалĕпе наградăланă.

К. Бабаев фото-ӳкерчĕкĕ.

Экономика, финанс хуçалăхĕ тата учет ĕçĕ çине ытларах çавăрăнса пăхмалла

Партин Пĕтĕм Союзри XVIII конференцийĕ йышăннă решенисем пирĕн промышленноçпа транспорт ĕçне, пирĕн халăх хуçалăхне татах та ытларах вăйлатма май параççĕ. Халăх хуçалăхĕн 1941 çулти планĕ тăрăх, промышленноçра тата строительствăра ĕç тухăçлăхне, 1940 çултипе танлаштарсан, 12 процент ӳстермелле, продукцин хăйне ларакан хакне 3,7 процент чакармалла, промышленноçра продукци туса кăларассине 17—18 процент ӳстермелле. Çакнашкал задача тăрать промышленноçпа транспортра ĕçлекенсен тата парторганизацисен умĕнче.

Партконференци решенийĕсене пĕтĕм совет халăхĕ пурнăçа кĕртсе пыма тытăнчĕ. Юлашки уйăх хушшинче производствăн пур участокĕсенче те ĕçсем лайăхланса пыни сисĕнет. Предприятисем график тăрăх ĕçлеме тытăнаççĕ, технологи ĕçĕнче йĕркелĕх тăваççĕ, администрацине управлени аппаратне чакараççĕ, халиччен усă курмасăр выртнă оборудованисемпе материалсене палăртаççĕ, вĕсемпе ĕçре усă курма тăрăшаççĕ.

Резервсемпе туллин усă курас, социализмлă промышленноçа малашне те хăюллăн вăйлатса пырас тесен, парторганизацисен тата хуçалăхлă кадрсен производство техникине, предприятисен экономикине, çавăн пекех финанс хуçалăхне тĕпчесе вĕренмелле, лайăх пĕлмелле.

Директор предприятине экономика тĕлĕшĕнчен тĕрĕс ертсе пырас тет пулсан, унăн материалсене, производствăна мĕн чухлĕ материал кирлине, производство вăйĕпе мĕн тарин усă курнине пĕлсе тăмалла. Çавăнпа та хуçалăхри учета тĕрĕс тата вăхăтра туса пымалла.

XVIII конференци решенийĕнче: «Мĕн чухлĕ те пулин йĕркеллĕ учет çук предприятисен ĕçĕнче кĕтмен япаласем тухса тăма пултараççĕ. Çавăн пек предприятисенче руководитель кĕтмен çĕртенех ку е урăх чĕртавар, материалсем, çурмафабрикатсем, инструментсем, оборудовани çителĕксĕр тулнине, производствăра пурпĕрех чăрмавсем пулма пултараççĕ. Оборудованин тата материалсен учетне япăхтарса яни директора предприятин ресурссĕсемпе тĕрĕс тата пĕтĕмпех усă курма тата производствăна татти-сыпписĕр ĕçлеттерсе пыма май памасть», тенĕ.

Учет тата отчет ĕçĕ промышленноçра ку вăхăтченех юлса пыракан участок пулнă. Чылай предприятисенчи учет ĕçĕ пурнăç тата производство интересĕ ыйтнине тивĕстерме пултараймасть. Хăшпĕр предприятисенчи учетпа отчет ĕçĕ производствăра ĕç мĕнле тăнине вăхăтра пĕлсе тăма тата предприятине оперативлă ертсе пыма май памасть. Учет производствăпа пĕртан ĕлкĕрсе пыраймасть, çавăнпа та вăл практикăллă ĕçре усă курмалли оперативлă документ пулса тăраймасть.

Акă, сăмахран, Чăвашпромсоюзăн промснабĕ (управляющийĕ Зонтиков юлташ) мартăн 13-мĕшне çитсе те 1940 çулти отчета туса пĕтермен. «Кожупряжь» артель, кирпĕч завочĕ, горпромкомбинат çулталăкри отчетсене питĕ кая юлса тунă. Çавăн пирки ĕнтĕ ку предприятисен хуçалăхĕ тата финанс хуçалăхĕ мĕнле тăни уйăх тĕтсен 25 кунтан е унтан та каярахран тин палла пулнă. Çакăн пек чух директор, паллах, ĕçе юсама хăйне кирлĕ вывод сийĕнчех тăваймасть.

«Предприяти директорĕ, вăл предприятие хăй аллинче кирлĕ пек тытса тăрас тет пулсан тата суккăрăн мар, мĕн пулать те мĕн килет тесе мар ĕçлес тет пулсан, заводăн пĕтĕм хуçалăхне лайăх пĕлсе тăма тивĕçлĕ, заводра ăста тата мĕн чухлĕ оборудовани, инструмент, чĕртавар, материалсем çуррине пĕлсе тăма тивĕçлĕ» (Г. Маленков).

Шупашкарти тир-сăран комбинатĕнчи кожевеннăй цехра туса çитермен япаласем яланах нумай пухăнаççĕ, вĕсен хисепĕ нормăпа пăхнинчен 13—15 процент ытла шутланать. Горпромкомбинатра материалсен, çурмафабрикатсен тата ытти йышши хаклă япаласен запасĕ нормăпа пăхнинчен 2—3 хут нумайрах. Шупашкарти «Водосвет» складĕнче темиçе çул каялла илнĕ материалсемпе оборудованисем (коммутаторсем, паровой насос, трубасем т. ыт. те) усăсăр выртаççĕ. Кунта канифоль запасĕ 10 çула, припой—15 çула, тăвар кислоти—8 çула çитет.

Предприяти руководителĕсем хăшпĕр чухне çакăн çине çавăрăнса пăхмаççĕ.

Кварталти е çулталăкри отчета тунă чухне предприятисем, ялан тенĕ пекех, оборудованисене, чĕртаварсене, топливăна, складсенчи материалсене инвентаризаци тăваççĕ. Инвентаризаци практики çакна кăтартса парать: бухгалтеринчи учет пур чухне те мар чăн-чăн положенине тĕрĕс кăтартса парать. Ахальтен мар тир-сăран комбиначĕн складĕнче (заведующийĕ Солынцев) 102 пин тенкĕлĕх материал çитменнине тата çав вăхăтрах 51 пин тенкĕлĕх ытлашши пулнине палăртнă. Эрех заводĕнче те çавнашкал йĕркесĕрлĕхсем пур.

Шупашкарти леспромхозра таварсемпе материалсене чылай çулсем хушши инвентаризаци туман. Инвентаризаци туни 1940 çулти октябрĕн 1-мĕш тĕлне вăрманта 46.498 кубла метр йывăç çитменнине палăртнă. Çакăн пек примерсем час-часах тĕл пулаççĕ. Çакă вăл складсенче учета тĕрĕс туса пыманнинчен тата производствăра материалсем пырса кĕнипе усă курнине тĕрĕслесе тăманнинчен килет.

Çакнашкал хуçасăрлăха пĕтермелле. Пирĕн пуçламĕш парторганизацисен тата коммунистсен предприятисен экономикине тĕплĕн вĕренсе пымалла. Бухгалтери—социализмлă учетăн пĕлĕшĕ. Баланс—оперативлă чи кирлĕ документ. Хуçалăх ĕçĕнчи работнисем баланспа усă курса, хăйĕн ĕçне çăнаса пырать, çăнамалла та, кирлĕ çĕрте отчетсем туса памалла, государство бюджетне памаллине вăхăтра парса татмалла.

Бухгалтер—хуçалăх ĕçĕнчи работникăн чи сывăх помощникĕ. Вăл предприятинчи учет организаторĕ. Учет ĕçĕнчи работниксем хушшинче нумайĕшĕ хушнă ĕçе тӳрĕ кăмăлпа туса пыраççĕ. Вĕсен паха опычĕсене ытти предприятисене куçармалла.

XVIII партконференцин решенийĕсем парти тата хуçалăх организацийĕсене учет ĕçĕ çине ытларах çавăрăнса пăхма, çак ĕçе тĕпренех урăхлатса лайăхлатма хушаççĕ.

В. МИХАЙЛОВ.

Выльăхсене искусственнăй майпа пĕтĕлентермелли пункт

Ишлей-Турханти «Çĕнĕ хунав» колхозра выльăхсене искусственнăй майпа пĕтĕлентермелли пункт организацилеççĕ. Ку пункт валли колхоз ăратлă ăйăр туяннă. Пунктра ĕçлеме Я. Семонов колхозника курсра вĕрентсе кăларнă.

Ф. Турханкай.

Канашри ФЗО шкулĕнче

Канашри ФЗО шкулĕнче вĕренекен çамрăксем кăçал февралĕн 20-мĕшĕнчен пуçласа вагонсем юсакан заводри цехсенче практикăра ĕçлеме тытăнчĕç. Практикăн малтанхи кунĕсемех вĕренекенсем тимлесе вĕреннине, ĕçе юратнине тата тăрăшса ĕçленине кăтартса пачĕç. Кирилл Андреев вагонсем юсакан цехра вагон урасене юсанă çĕрте ĕçлет. Пĕрехинче ăна урапасен тĕнĕлĕсене тĕрĕслеме хушнă. Вăл тĕрĕслес умĕн тĕнĕлсене слесарь тата мастер тĕрĕслесе тухнă. Вĕсем нимĕнле çитменлĕх те тупайман. Андреев вара хăй тĕрĕсленĕ чухне пĕр тĕнĕл çинче çурăк пуррине палăртнă. Ку факт ĕнтĕ Андреев хăйĕн профессине лайăх пĕлни çинчен калать. ФЗО шкулĕнче вĕренекенсем хăйсен ĕç техникине мĕнле вĕренни çинчен комплекс бригадин начальникĕ Дубовой юлташ çапла каласа пачĕ:

— Цеха килсенех эпĕ вĕсене бригадăсем çумне çирĕплетрĕм. Чăн пирвăях иккĕлентĕм, ĕçлеме пултараймĕç, тесе шутларăм. Ман тухăмсем тĕрĕс тухмарĕç. Вĕсем слесарь ĕçне начар мар пĕлеççĕ. Февралĕн 28-мĕшĕнче эпĕ Степанова буфер стаканĕсене çирĕплетме хушрăм. Пĕр виç сехет ĕçлет пулĕ, терĕм. Çирĕм минута та иртмерĕ, васкаса чупса пычĕ те: «Туса пĕтертĕм» терĕ. Ĕненмерĕм, кайса пăхрăм. Чăнах та пĕтернĕ. Маттур, тесе каламалли кăна юлчĕ манăн. Сулипов. Волков, Лабутин тата ытти çамрăксем те начар мар ĕçлеççĕ.

Мартăн 15-мĕшĕнчен пуçласа тимĕрçсен группинче вĕренекенсем цехра ĕçлеме куçаççĕ. Вĕсем мастерскойĕнче ĕçленĕ чухнех завод валли вагон деталĕсем сахал мар туса панă.

Вĕренекенсене практикăллă ĕçре мастерсем ертсе пыраççĕ. Мастерсем Мондраков, Абрамов тата ытти юлташсем çамрăксене техникăна алла илме тата ĕçлеме вĕрентнипе пĕрлех, вĕсене куллен кун культура тĕлĕшĕнчен ӳсме пулăшаççĕ. Кашни вĕренекене социализмлă ăмăртăва явăçтарнă. Пĕр-пĕринпе ăмăртнисĕр пуçне, кунта группăсем хушшинче ăмăрту договорĕсем тунă. Ăмăртура вĕренӳ тата дисциплина тĕлĕшĕпе те Мондраков юлташ группи малта пырать. Унăн группи куçса çӳрекен хĕрлĕ ялав илнĕ.

Юлашки вăхăтра вĕренекенсем хушшинче культурăллă-массăллă ĕçе чылаях лайăхлатрăмăр. Халĕ шкулта драмкружоксем, оборона кружокĕсем ĕçлеççĕ. Стена хаçачĕ йĕркеллĕ тухса тăрать. Кашни кунах хаçат-журналсем вулатпăр, политинформацисем ирттеретпĕр. Физкультура ĕçне лайăхлатрăпăр. Вăл çакăнтан та аван курăнать: пирĕн шкулта вĕренекенсем пурте йĕлĕрлĕ кроса хутшăнчĕç. Вĕсенчен 145-шĕн ГТО значокĕн нормине панă. Политикăллă-массăллă ĕçе йĕркелес тĕлĕшпе комсомол организацийĕ нумай пулăшать.

Халĕ эпир XVIII партконференци материалĕсене вĕренессине организацилерĕмĕр. Вĕсене вĕренессине практикăпа сыхăнтарса пыма тăрăшатпăр.

Теĕр икĕ уйăх çурăран ФЗО шкулĕнче пĕлӳ илнĕ çамрăксем производствăра ĕçлеме пуçламалла. Эпир шанăх тăратпăр, вĕсем производствăра та, вĕренӳри пекех, хастарлă пулĕç.

В. ПЛАТОНОВ.
ФЗО шкул директорĕн политика енĕпе ĕçлекен заместителĕ.

Нумай ачаллă амăшсене 1.638 пин тенкĕ тӳленĕ

ÇЕРПУ. Районра нумай ачаллă амăшсем пурĕ 326 çын государствăран пособи илеççĕ. Вĕсене 1936 çултан пуçласа пурĕ пĕр миллион та 638 пин тенкĕ пособи тӳленĕ.

Н. Яснопольский.

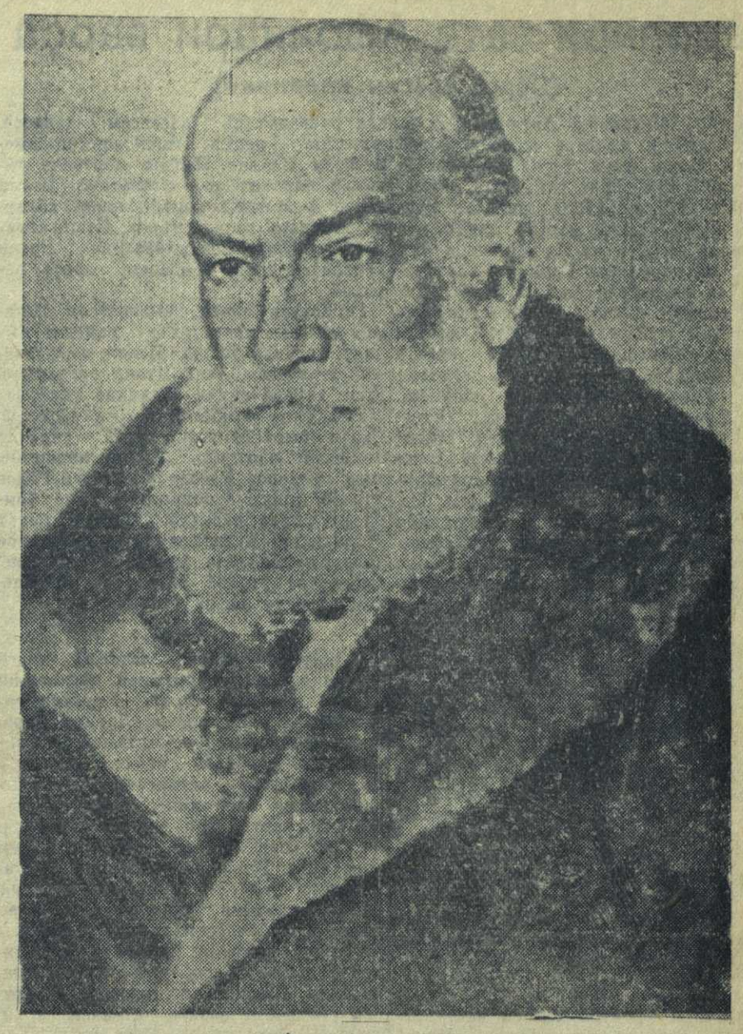

Тĕнчипех паллă ученăй, «вырăс авиацийĕн ашшĕ», Мускаври Сывлăш-Çăр Академийĕн никĕсне хывакан Н. Е. Жуковский вилни мартăн 17-мĕшĕнче 20 çул тултарать. УКЕРЧĔК ÇИНЧЕ: Н. Е. Жуковский портретчĕ. Г. Широков репродукцийĕ. (ТАСС).

1941 çулти навигацине большевикла кĕтсе илер

Шупашкар пристанĕнче ĕçлекенсем ВКП(б) XVIII конференцийĕн решенийĕсене пысăк хаваслăхпа кĕтсе илчĕç. Маленков тата Вознесенский юлташсен докладчĕсем пристаньре пулнă çитменлĕхсене тупса палăртма тата вĕсене çийĕнчех пĕтерме май параççĕ.

1940 çулта пристань навигаци планне тоннаж тăрăх — 124 проц., тонно-километр тăрăх — 100 проц. ытларах тултарса, турттарса каяссин хăйне ларакан хакне 12 проц. чакарчĕ. Анчах начар ĕçлекенсем те пур. Бессонов, Кондратьев, масленщик Яковлев юлташсем нормăна та тултарса пыраймарĕç.

Пуçламĕш парторганизацине пристань руководстви çитменлĕхсене пĕтерес тĕлĕшпе тумалли мероприятисен çирĕп планне хатĕрлерĕç. Ремонт ĕçне пĕтермелли, участоксемпе дебаркадерсене йĕркеллĕ тата таса тытмалли, пассажирсен культурăллă канăвне организацилемелли график тунă.

Шупашкарти организацисемпе тавар турттармалли договорсем туса пĕтерне, договор тумалли плана 136 проц. тултарнă, грузсем хумалли 350 тăваткăл метрлă площадкăна срокра туса пĕтерсе, унта грузсем йышăнма пуçланă.

Пароходсемпе кимĕсене юсасси графикна палăртнинчен те хăвăрт пулса пырать, анчах котельщиксем çитмен пирки «Комсомолец» баркаса тата пĕр самоходна парома юсасси кая юлса пырать.

Пристаньре техника вĕренĕвне организацилеççĕ, унта 28 çын вĕренет, занятисем кашни эрнере 5 хут (иккĕр сехет хушши) пулса иртеççĕ. Пристаньре ĕçлекенсем хушшинче ВКП(б) XVIII конференцийĕн решенийĕсене ăнлантарса парас ĕçе хамăран ĕçпе çыхăнтарса туса пыратпăр.

Социализмлă ăмăртăва кашни рабочи хутшăннă, пристаньре ĕçлекенсем пароходсемпе кимĕсене мартăн 27-мĕш тĕлне юсаса пĕтерме обязательство илсе, ăна пурнăçлассишĕн тăрăшса ĕçлеççĕ.

Çитес кунсенче пристаньре ĕçлеме грузчиксем килеççĕ. Пуçламĕш парторганизаци грузчиксем хушшинче партин XVIII конференцийĕн решенийĕсене ăнлантарса парас тĕлĕшпе ĕçлеме уйăм çынсене уйăрчĕ. Мартăн 15-мĕшĕнчен пуçласа апрелĕн 1-мĕшĕнчен билет сутакан кассирсен курсĕ пулса иртет.

Пристаньре ĕçлекенсем ВКП(б) XVIII конференцийĕн решенийĕсене сӳтсе-явăлă хыççăн, кăçалхи навигацине лайăх хатĕрленнипе кĕтсе илессишĕн нихăçанхинчен ытла тăрăшса ĕçлеме тытăнчĕç.

БОГОЯВЛЕНСКИЙ.
Шупашкар пристанĕн начальникĕ.

КРИТИКĂПА БИБЛИОГРАФИ

Ăраскалсăр драма

Пирĕн пурнăç калама çук нумай енлĕ. Пирĕн пурнăç çăлкуçĕ пек тапса тăрать. Поэтсемпе писательсем валли, драматургсем валли çав тери нумай темăсем çулсерен мар, кунсерен çуралса тăраççĕ. Кăмăл пултăр, тăрăшни пултăр, çав темăсене çуратакан пурнăçра кĕрешсе пиçĕхни пултăр,—вара поэма та, драма та, роман та çырма пулать. Тема шырама пĕлĕт çинче хăпарма кирлĕ мар.

Анчах çапах та çав темăсене курман çынсем, вĕсем çине тĕксĕм куçлăх витĕр пăхакан писательсемпе поэтсем пур-ха пирĕн. Вĕсем, пирĕн пурнăçна тачă сыхăнман пирки, тема тупаймасăр аптăраççĕ, вара пĕлĕт çинелле хăлаçланаççĕ, тинĕс тĕппелле чăмаççĕ, анчах çĕр çинче, чăн-чăн пурнăçра мĕн пулса пынине курмаççĕ, ăна вĕренмеççĕ.

Эпир кунта Яков Ухсайăн «Ăраскалăлă драми» çинче чарăнса тăрастăн. Автор драмăра пирĕн çĕршыв пуянланса пынине, пирĕн патра чухăнлăх, асаплăх, инкексем пĕтсе пынине кăтартса пама шут тытнă темелле. Сăмах та çук, тема лайăх. Анчах мĕнле çутатса панă-ха çак темăна автор? Тӳрех калас пулать, вăл хăйĕн задачине пурнăçа кĕртеймен. Унтан та ытларах, реальнăй пурнăçран уйăрлса кайса, автор çавтери пысăк йăнăшсем туса хунă. Конкретлă пурнăçăн конкретлă примерĕсем тăрăх кăтартса парас вырăнне, автор вулакансене таçта, Асап ятлă этемсен тĕнчине илсе каять. Абстрактлă чĕлхепе калаçса, произведенине ăнланма çук япала туса хурать. Пирĕн шутпа, автор конкретлă пурнăçа пĕлмест тата ăна вĕренме те шутламасть.

Драма геройĕсем—Пурлăх, Чухăнлăх, Асап, Инкек ятлă этемсем. Ун пек ятлă этемсем историре пулманччĕ пулас. Апла пулсан, драмăри событисене мĕнле ăнланмалла-ши ĕнтĕ? Пирĕн пурнăçран выçлăх, асаплăх хĕсĕнсе тухнине çавăн пек ятлă этемсем шухăшласа кăлармасăр кăтартса пама пулман-и вара? Çав вăхăтрах геройсем хушшинче чăн-чăн этемсем те тĕл пулаççĕ. Вĕсене темшĕн тата ытларлă ятсем паман. Вулакан ăнланмасть: драмăра сăмах те çавăн пек ятлă чăн-чăн этемсем çинчен пырать, те пурнăçра пулнă чухăнлăхпа асаплăхсем çинчен пырать? Пăтратнă-пăтратнă та, автор хăй те пăтранса кайнă. Вара сиенлĕ йăнăшсем туса хунă.

Произведенине драма тесе ят панă. Чухăнлăха вĕлерни авторшăн драма пулса тăрать, тейĕпĕр. Автор темшĕн Чухăнлăха вĕлерет, анчах Асаппа Инкеке халлĕхе вĕлермест-ха. Вĕсем пурăнаççĕ пулмалла. Драма тенĕрен, ăна кам та пулсан сцена çинче лартма шут тытнă, тейĕпĕр (сăмах май калаçсан, çак драмăна сцена çинче лартма шут тытакан çынсем тупăнас çук тесе шанса тăрас килет). Сцена çине çĕтĕкçатăк тумланнă карчăксем тухаççĕ: пĕри Чухăнлăх ятлă, тепри Асап ятлă. Драмăри ĕçсем хăçан пулса иртнине, çав карчăксем мĕншĕн çавăн пек ятлине драмăна курма пынă çынсем пĕлмеççĕ, пĕлме те пултараймаççĕ. Вăл карчăксене чухăн карчăксем тесе шутлаççĕ, мĕншĕн тесен вĕсен тумĕсем (ачар. Иĕкĕтне вара, Пурлăх ятлăскерне тата лайăх тумланнăскерне, каярахпа çав карчăксенчен пĕрне вĕлерекенскере, курма пынă çын шуйăнăлă тесе шутлать. Çапла ĕнтĕ акă мĕн пулса тухать: чухăн карчăк (пурнăçри чухăнлăх мар) тем айăпа кĕнĕ, унпăн ăна пуян çын ачи (пурнăçри пурлăх мар) вĕлерет те савăнса вăйăа хутшăнать. Куракан çын чухăн карчăка (автор кăтартнă Чухăнлăха) хĕрхенет. Автор вара çав чухăн карчăка вĕлернĕшĕн савăнма хушать, мĕншĕн тесен вăл хăй ăшĕнче чухăн карчăка мар, пурнăçри чухăнлăха вĕлерттеретĕп, тесе шутлать. Куратăр ĕнтĕ, кунта пачах хире-хирĕçле ăнлану пулса тухать.

Кунсăр пуçне, автор асаплăх вăл чухăнлăх тăванĕ пулнине, йĕта чухăнлăх пур, унта асаплăх та пурринне ăнланмасть. Вăл халанă тăрăх, Асап Чухăнлăхран кĕçĕнрех. Автор колхоз итемĕ çинче темĕиле инкек тăни çинчен каласать, колхозлă пурнăçăн сăн-сăпатне тӳнтерле кăтартать. Хаваслăха йыта вырăнне хурса кăтартать, ăраскал вара—темĕнле шăтăк пекскер иккен.

Акă Чухăнлăхпа Инкек тĕл пулаççĕ. Инкек, шур сухалласкер, хăйĕн амăшне—Чухăнлăха вăрçать. «Сана çыртса тăлпалăттăм» тет. Ырă кăмăллă Инкек Чухăнлăх çине тарăхнă. Апла пулсан вăл Пурлăхăн тусĕ, тăванĕ пулса тăман-ши? Çук пулĕ, автор кунта суять пулĕ.

Акă тата Пурлăх ятлă çынни Чухăнлăх ятлине пăвса вĕлерет. Пурлăх çĕнтерчĕ, Чухăнлăх пĕтрĕ. Çав тери çăмăл пулса иртет иккен ĕç. Пирĕн çĕршывра чухăнлăха пĕтерес ĕç çавăн пекех çăмăллăн пулса иртнĕ пулсан, пирĕн халăх хăйĕн пурнăçне лайăхлатассишĕн çирĕм çул ытла питех те хĕрӳллĕн ĕçлени мĕне пĕлтерет-ха? Малашнехи ĕçре те йывăрлăхсене çавăн пек çăмăллăнах çĕнтерме çук-ши? Çакăн пек киревсĕрлĕх патне илсе пырать ĕнтĕ Ухсай арпашни. Драма кунта кахалсен юрри пекех янăрать. Кирек мĕнле пулсан та, «Ăраскалăлă драма» эпир ĕççыннисене воспитани парас ĕçе пулăшмасть, вăл ĕçе сиен кӳрет.

Ку çеç мар-ха. Акă Пурлăхпа Пуп калаçаççĕ:

«Пурлăх:
Мĕн пулчĕ, пуп?
Пуп:
Пĕтеттĕм эпĕ.
Чуна илетчĕç шуйттансем!
Пурлăх:
Камсем?
Пуп:
Асап та Чухăнлăх
тата Инкек.
Пурлăх:
Вĕсем кунта-и?
Пуп:
Сире курсан, Инкекĕ тарчĕ,
Чухăнлăхпа Асап кунта.
Ав, йывăç леш енне пытанчĕç»
(«Сунтал», № 8, 1940 ç. 18 стр.).

Кунта кашни йĕркере хăйне майлă пысăк йăнăшсем пур. Пĕрремĕшĕнчен, пупсем чухăн пурăнман, асап тӳсмен, инкек курман. Çавăнпа та Чухăнлăх, Асап, Инкек пушшăн тăшман пулман, вĕсем унăн «чунне илме» пултарайман. Иккĕмĕшĕнчен, Инкексем, Чухăнлăхсем «Пурлăха курнипех тарма» пултарайман. Чухăнлăхпа асаплăха пĕтерес тĕлĕшпе, пурлăха нумайлатас тĕлĕшпе пирĕн çĕршыври ĕççыннисен нумай ĕç лемелле, нумай кĕрешмелле пулнă. Виççĕмĕшĕнчен, Ухсай Якăвĕ çав тери ырă кăмăллă пупсене, ĕççыннисен чухăн пурнăçне хирĕç кĕрешекен, ĕççыннисене пурлăхлă пулнăшăн «савăнакан» пупсене хăш планета çинче пыраса тупнă-ши? Е кунта сăмах пупсен пурлăхĕ çинчен пырать-и? Ĕççыннисене улталаса пуйса пурăнна пупсем ĕççыннисен Пурлăхĕне пĕркаварлă иккен. Çакăн пек ĕнтĕ Яков Ухсайăн логики.

Драмăна вуланăçемĕн ытларах та ытларах тĕлĕнетĕн. Урă пуçпах çырнăщи ку произведени пеккине, — тесе шутлатăн антранă енне. Акă эсир çак сыпăк тĕлне вуласа çитрĕр:

«Чухăнлăх:
...Çынсем ман çулăм урлă
Тăма нихçан та хăяйман.
Вĕсем çине яраттăм выçлăх:
Çава çулать-и çарана,—
Çапла касса ӳкернĕ эпĕ,
Çыртса кышланă халăха...»

Аслă пăтратавçă—ку Ухсай, тейĕç вулакансем. Чăнах та, «халăх», «çынсем» тенĕ ятпа усă курса Ухсай кулаксене те, чухăнсене те пĕр ушкăна кĕртсе пăтратса ярать. Çапла вара чухăнсем чухăнлăха хирĕç кĕрешме тăрăшман кăна мар, вĕсем ун çулĕ урлă «тăма та нихçан та хăяйман» иккен. Тепĕр енчен, Ухсай шухăшĕпе «чухăнлăх кулаксене те кышланă» пулмалла. Мĕнле «волшебнăй» вăй пĕтерсе хунă пулать-ха ĕнтĕ чухăнлăха, «çынсем хăяйман» пулсан? Классем çинчен, вĕсем хушшинчи кĕрешӳ çинчен манса кайни пулмасть-ши çакă?

«Ăраскалăлă драмăн» ăраскалĕ йӳçĕ. «Сунтал» редколлегийĕ, çак драмăна пичетлесе кăларса, пысăк йăнăш тунă.

С. ФЕДОРОВ.

ТИМĔРÇĔ

Шухăш çук ун чап çинчен,
Хăйне май ун чыс, йăла,
Пĕчĕк, ăшă лаççинче
Кунĕпех ĕçлет, юрлать.

Вучаххи унăн хĕрот
Кăмрăксем шăратнипе.
Хурçăна вăл пĕçерет
Çĕрулми пĕçернĕ пек.

Кивĕ, тутăх тимĕре
Вучахха чикет шала.
Хĕскĕчпе сире-сире
Ăшалать те ăшалать...

Ăшалать те кăларать
Куптака сунтал çине.
Тапратать ĕнтме вара
Тимĕре çине-çинех.

Хĕрнĕ тимĕр лапчăнать,
Сарăлать те пĕрĕнет.
Йăсăр вут-хĕм маччана
Чăлтăр-чалтăр сирпĕнет.

Хăй çуралнă ĕмĕрте
Икĕ вăйлă алпала
Тăтăк-кĕсĕк тимĕртеи
Тунă вăл пин япала.

Тунă шилă, шĕтлĕ, çĕçĕ,
Тунă ыйă, хĕскĕчсем.
Унăн ĕçĕн çуккă вĕçĕ,
Çуккă шучĕ вăл ĕçсен.

Вăл ĕçре теме те çĕннĕ,
Ун часах пулать вĕрçĕнĕ
Тутăх, катăк пуртă та,
Е кивелнĕ урапа.

Татăлнă кив шинана,
Самантрах сыпса хурать.
Çĕмĕлчĕк машинăна
Юсаса ĕçе ярать.

ПЕТĔР ТОРОНЕЙ.

Европăри тата Африкăри вăрçă

(Вăрçă ĕçĕсен дневникĕ)

Мартăн 13-мĕшĕнче Англипе Германи хушшинчи фронтра активлă вăрçă ĕçĕсем пулса пынă. Ыран мартăн 13-мĕш тенĕ чух çĕрле çапăçакан енсен сывлăш вăйĕсем вăйлă атакăсем пуçланă, çав атакăсем мартăн 13-мĕшĕнче кăнтăрла тата ыран 14-мĕш тенĕ чух çĕрле те чарăнман. Германи командованийĕн сводкинче каланă тăрăх, Англин кăнтăр сыранĕ патĕнче сывлăшра нумай çапăçусем пулса иртнĕ. Германи бомбардировщикĕсен пысăк соединенийĕсем суднăсем тăвакан центр Глазго çине пырса тапăннă. Атакăсем темиçе сехете пынă, портсен сооруженийĕсем, верфьсем, чĕртаварпа продовольстви склачĕсем çине бомбăсем пырса пăрахнă. Бомбардировщиксен ытти пысăк соединенийĕсем Ливерпульри тата Гульри анат-çимĕç промышленноçăн предприятийĕсемпе чĕртавар склачĕсене атакăланă. Çавăн пекех тата Кăнтăр тата Центральнăй Англири вăрçă ĕçĕмĕн кирлĕ объектсем çине те бомбăсем пырса пăрахнă.

Мартăн 13-мĕшĕнче кăнтăрла Англи бомбардировщикĕсем истребительсемпе пĕрле вĕçсе пырса Калене атакăланă. Рейтер агентстви пĕлтернĕ тăрăх, Англи самолечĕсем тепĕр соединенийĕ Ла-Маншпа Çурçĕр Франци тĕлĕнче разведкăллă вĕçевсем тунă. Германи истребителĕсемпе Англи самолечĕсем хушшинче çапăçусем пуçланнă. Ыран мартăн 14-мĕш тенĕ чух çĕрле Англи авиацийĕн соединенийĕсем Çурçĕр-Хĕвеланăç Германири чылай пунктсем çине бомбăсем пырса пăрахнă. Çавăн пекех Гамбургри портсемпе промышленность сооруженийĕсем çине вăйлăн пырса тапăннă.

* * *

Албанири фронтра хăйсем наступлени тума пуçланă хыççăн пиллĕкмĕш кунĕнче итальянецсем грексен позицийĕсене хирĕç пысăк йышлă пехота илсе тухнă. Греци çарĕн верховнăй командованийĕ пĕлтернĕ тăрăх, наступлени тăвакан Итали войскисене артиллери тата авиаци соединенийĕсем вăйлăн пулăшса пынă. Контратака тума пуçланă грексем хĕснипе итальянецсен каялла чакмалла пулнă. Греци войскисем итальянецсен темиçе позицине туртса илнĕ. Фронтăн центральнăй секторĕнче чи пысăк çапăçусем 30 километр ытла тăсăлса выртакан участокра тата 3.600 футлă высота çинче пулса иртнĕ. Югославири «Политика» хаçат пĕлтернĕ тăрăх, фронтăн кăнтăр тата çурçĕр участокĕсенче пысăк мар çапăçусем пынă. Çапăçакан енсем иккĕшĕ те хăйсен позицийĕсене алăран вĕçертмен.

Юлашки кунсенче икĕ енĕн авиацийĕ те, уйрăмăнах фронтăн центральнăй участокĕнче, хăйсен ĕçĕсене вăйлăн сарса янă. Икĕ енчен те самолетсен пысăк соединенийĕсем фронтпа тылри позицисем çине пĕрмаях бомбăсем пыра-пыра пăрахаççĕ, çавăн пекех разведкăллă вĕçевсем тăваççĕ. Англипе Грецин торпедоносец-самолечĕсем Италин Валона портĕнче тăракан парохочĕсене атакăланă. Итали çарĕн верховнăй командованийĕ каларнă сводкăра каланă тăрăх, Итали авиацийĕ оборона позицийĕсемпе Греци войскисем çине бомбăсем пырса пăрахнă.

Çапăçакан енсен самолечĕсем Вăтаçĕр тинĕсĕн хĕвелтухăç пайĕнче чылаях активлă пулнă. Итали самолечĕсен отрячĕсем, тенĕ Итали сводкинче, Крит утравĕ çинчи авиаципе тинĕс базисем çине бомбăсем пырса пăрахнă. Çавăн пекех Мальта утравĕ çине те бомбăсем пăрахнă. Англи авиацийĕ, тесе пĕлтерет Рейтер агентстви, Родос утравĕ çинчи аэродромсем çине бомбăсем пырса пăрахнă. Çавăн пекех Мариццăри, Калатăри тата Каттавири аэродромсем çине бомбăсем пăрахнă. Скарпанто утравĕ çинчи çар объекчĕсем çине те пырса тапăннă.

* * *

Çурçĕр Африкăра активлă вăрçă ĕçĕсем пулман. Германири информаци бюровĕ пĕлтернĕ тăрăх, Германи самолечĕсем англичансен Ливири аэродромĕсемпе пĕр çĕре пухăннă войскисем çине бомбăсем пырса пăрахнă. Пĕр аэродромри ангарсемпе убежищесене пысăк сиен кӳнĕ. Çавăн пекех зенитнăй артиллери установкисем çине, пĕр çĕре пухăннă автомашинăсем çине тата Тобрукри прожектор установкисем çине те бомбăсем пăрахнă. Англи авиацийĕ Триполи çине татах тепĕр хут бомбăсем пырса пăрахнă.

«Таймс» хаçатăн Каирти корреспонденчĕ çапла пĕлтерет: Хĕвеланăç пушхирĕнчи (Ливия) англичансен войскисем Джарабуб оазисĕ патĕнчен 3 километрта тăраççĕ.

Хĕвелтухăç Африкăра Абиссинири фронтра Англи войскисем малаллах наступлени туса пыраççĕ. Курмука (Абиссинипе Англо-Египет Суданĕн чиккинче) тата Афодуна (Курмукран кăнтăр-хĕвелтухăç еннелле 70 километрта) туртса илнĕ хыççăн, Англи войскисем халĕ Асоса туртса илнĕ (Афодуран кăнтăр-хĕвеланăç енче). Кăнтăр Абиссинире кĕрешекен абиссинец-партизансем Явеллона туртса илнĕ (Мега хули патĕнчен 112 километрта; Мега—Абиссипипе Англин Кения ятлă колонийĕ хушшинчи чикĕрен инçетерех мар вырнаçса тăракан хула).

Итали сводкинче каланă тăрăх, Эритрейăри, Керен районĕнче Итали войскисем англичансен атакине сирсе янă.

Хĕвелтухăç Африкăри фронтăн пур участокĕсенче те авиаци ĕçĕсем палăраççĕ. Англи самолечĕсем Асмарти (Эритрея) аэродром çине пырса тапăннă тата Ассабри (Абиссиния) çар объекчĕсем çине бомбăсем пырса пăрахнă.

Мартăн 14-мĕш. (ТАСС).

КИТАЙРИ ВĂРÇĂ

(Мартăн 7-мĕшпе 14-мĕш хушшинчи вăрçă ĕçĕсене пăхса тухни)

Март уйăхĕн пуçламĕшĕнче Кăнтăр Китайра Гуандун провинцийĕн кăнтăр-хĕвеланăç çыранне блокадăпа çавăрса илес шутпа Япони войскисем наступлени пуçланă, анчах та çак наступлени ăнăçлă пулман. Çыранри чылай пунктсенче японецсем десант антарса хăварнă, Китай территорийĕ çине 20—30 километр шалалла кĕнĕ, анчах та Китай войскисем хĕснипе тепĕр темиçе кунтан японецсен каялла чакмалла пулса тăнă. Хальхи вăхăтра Гуандун провинцийĕн кăнтăр пайне пĕтĕмпе пекех японецсенчон тасатнă. Кантоиран кăнтăр-хĕвеланăç енчи районра кăна Гуанхай хулишĕн çапăçусем пыраççĕ.

Японецсем поражени тӳсни вĕсен войскисен йышĕ пĕчĕкĕ пулнинчен килнĕ. Юлашки сведенисем тăрăх, Гуандун провинцийĕн кăнтăр пайĕнчи операцисене хутшăннă японецсен войскисенче 10 пин çын шутланнă. Вĕсен малтанхи çитĕнĕвĕсем çак участокра Китай оборони вăйсăр пулнинчен килнĕ. Каярахпа, Китай командованийĕ подкрепленисем илсе пырсан, Китай войскисем хĕснине чăтса тăраймасăр японецсен каялла чакмалла пулнă.

Иртнĕ эрне хушшинче Центральнăй Китайра Цзянси провинцийĕн çурçĕр пайĕнче тата Хубэй провинцийĕн кăнтăрпа хĕвеланăç пайĕсенче çапăçусем пынă. Хубэй провинцийĕн хĕвеланăç пайĕнче Японин 20 пин çынлă войскисем Ичанран хĕвеланăç еннелле наступлени тума пуçланă, 30 километр малалла кайнă. Подкрепленисем илнĕ хыççăн, Китай войскисем контратака тума пуçланă. Япони войскисем хĕснипе китаецсен хĕвелтухăç еннелле чакмалла пулнă, анчах та юлашки кунсенче Китай войскисем каллех наступлени пуçлама хатĕрленеççĕ.

Юлашки кунсенче Хубэй провинцийĕн кăнтăр-хĕвелтухăç пайĕнче Китай войскисем Тунчэн тата Синьочжоу хулисене туртса илнĕ. Кунсăр пуçне, Цзянси провинцийĕн çурçĕр пайĕнче Китай войскисем Унин хулине туртса илнĕ.

Шаньси провинцийĕнче, Çурçĕр Китайра, çапăçусем Чжанцзы-Хугуань—Гаопин районĕнче сарăлса кайнă. Мартăн 7-мĕшĕнче Япони войскисем Линчуане туртса илнĕ. Çак района Япони командованийĕ подкрепленисем илсе пырать.

Мартăн 14-мĕш. (ТАСС).

Финляндире промышленность производстви чакса пырать

ХЕЛЬСИНКИ, мартăн 14-мĕш. (ТАСС). «Суомен сосиалидемократти» хаçат Финляндире промышленность производстви чакса пыни çинчен калакан цифрăсене илсе пичетлет. Вăрçă тата тинĕс блокади пуринчен ытларах ютçĕршывсене хут сутас ĕçе сиен кӳнĕ. 1940 çулта хут фабрикисем хаçат хучĕ туса кăларассине 83 процент чакарнă. Ютçĕршывсене сутакан целлюлоза хисепĕ 80—85 процент чакнă, вăрçăччен целлюлоза продукцийĕн 90 процентне ютçĕршывсене сутса тăнă. Чĕркемелли тата çырмалли хут тавраш туса кăларасси, яланхипе танлаштарсан, 65 процент чакнă. Фанера промышленноçĕ вăрçăччен ютçĕршывсене çулсеренех 200.000 кубометр ытла фанера сутнă пулсан, 1940 çулта 85.000 кубометр кăна сутнă.

ПАРИЖ КОММУНИ 70 ÇУЛ ТУЛТАРАС УМĔН

Интереслă фото-выставкăсем

Париж Коммунинчен пире çитмĕл çулхи вăхăт уйăрса тăрать. Вăхăт сахал мар иртнĕ, анчах эпир Коммунăн паттăр та хăюллă ĕçĕсене яланах хавхаланса асра тытса пурăнатпăр. Мĕншĕн тесен: «Дело Коммуны — это дело социальной революции, дело полного политического и экономического освобождения трудящихся, это дело всесветного пролетариата. И в этом смысле оно бессмертно». Владимир Ильич Ленин çак сăмахсене 1911 çулта каланă. Çĕр чăмăрĕн пĕр улттăмĕш пайĕ çинче, Ленин, большевиксем ертсе пынипе, ĕççыннисем политика тата экономика тĕлĕшĕнчен никама та пăхăнса тăмалла мар пурнăç, Совет власть туса хучĕç. Çавăнпа та, ирĕке тухнă совет çыннисем Париж коммунарĕсен ку тĕлĕшпе пĕтĕм тĕнчешĕн историллĕ пĕрремĕш утăмне ĕмĕр-ĕмĕрех асра тытаççĕ, капитализма пĕтĕм тĕнчипех пĕтерме ютçĕршыври хамăр тăвансене çул кăтартса пыраççĕ.

Мухтавлă та чыслă Париж коммунарĕсен вилĕмсĕр ĕçĕсем. Вĕсем çинчен эпир кĕнекесем, фото-выставкăсем тăрăх пĕлетпĕр.

«Советская власть есть второй всемирно-исторический шаг или этап развития диктатуры пролетариата. Первым шагом была Парижская Коммуна». Владимир Ильич Ленинăн çакă цитатипе уçăлать фото-выставка. Ана ВКП(б) Шупашкар горкомĕн партхабинечĕ организациленĕ.

Малтанхи фото-ӳкерчĕк çинче Маркс, Энгельс, Ленин тата Сталин Париж Коммуни çинчен каланисене илсе кăтартнă. Унтан Национальнăй гвардин Центральнăй Комитет членĕсем Ратуш площаднĕнче халăх умĕнче Коммуна çинчен пĕлтернине кăтартса панă. «Кив тĕнчен символĕсене пĕтерни» фото-ӳкерчĕкре Вандом колонине сирпĕтсе антарнине тата гильотинăна çунтарса янине куратпăр. Коммуна туса ирттернĕ социаллă-политикăлла мероприятисене, Коммунăн деятелĕсене, çапăçу тапхăрĕсене, Версаль палачĕсен тискерлĕхĕсене т. ыт. те кăтартса паракан фото-ӳкерчĕксем нумай.

Выставкăн тепĕр лайăх енĕ çакă пулса тăрать: коммунарсен кун-çулĕпе çыхăнтарса уйăрăм фото-ӳкерчĕксенче компартисен ӳсĕмне; Францири тата ытти çĕршывсенчи коммунистсем, реакциллĕ вăйсем вĕсене тĕрмесене хупа-хупа усранинне пăхмасăрах, ырми-канми ĕçленине; Англире, Францире, Японире т. ыт. капитализмлă çĕршывсенче те рабочисен движенийĕ сарăлса пынине куратпăр.

Ĕççыннийĕсен интересĕсене сыхласситĕн ĕçленĕшĕн хĕсĕрлеве лекнĕ урăхçĕршыв гражданĕсене Совет Союзĕ хӳтлĕх прави парать. Выставкăра эпир çакна кăтартса паракан ӳкерчĕксене пăхатпăр. Вĕсем хушшинче, ытти деятельсемпе пĕрлех, Париж Коммунин участникĕ Адриен Лежен пур. Вăл ĕнтĕ темиçе çул Совет Союзĕнче пурăнать. СССР — унăн иккĕмĕш тăван çĕршыв пулса тăнă.

Çак выставкăпа юнашарах тепĕр фото-выставка тунă. Вăл МОПР-ăн пархатарлă ĕçĕсене кăтартса парать. Акă, пирĕн умра Матиас Ракоши. Ана 1940 çулти ноябрь уйăхĕнче капитализм тытăнĕнчен çăлса кăларнă, халĕ Совет Союзĕнче пурăнать. Выставка Матиас Ракошин кун-çулне 17 фото-ӳкерчĕкпе сутатса панă. Çавăн пекех, Тойво Антикайнена та 1940 çулти май уйăхĕнче ирĕке кăларнă. Анчах капитализм тĕрмисенче асапланакансем сахал мар-ха. Вĕсем хушшинче — Германи рабочи класĕн, Германири коммунистла партин чи юратнă çулпуçĕ Эрнст Тельман. Çакă вăл МОПР ячейкисене хăйсен ĕçне татах та вăйлатма хушать, пирĕн хамăран кĕрешӳри тăвансене яланах пулăшса тăмалла.

Асăннă фото-выставкăсем питех те интереслă. Вĕсем Париж Коммунин чаплă традицийĕсене, МОПР-ăн пысăк ĕçĕсене кăтартса параççĕ. Париж коммунарĕсен ĕçĕсем, Маркс калашлĕ: «Париж рабочих с его Коммуной всегда будут чествовать как славного предвестника нового общества».

М. О-ов.

Комсомолецсен гимнастикăллă ăмăртăвĕсем

Комсомол организацийĕсем йĕлтĕрлĕ кроса ăнăçлăн вĕçленĕ хыççăн татах тепĕр паха ĕçе—гимнастика тĕлĕшпе пулакан массăллă ăмăртусене хатĕрленсе ирттерме тытăнчĕç. Гимнастика тĕлĕшпе ăмăртусем ирттересси комсомол организацийĕсемшĕн çĕнĕ ĕç пулса тăрать. Çавăнпа та ку ĕçе тĕплĕн хатĕрленсе пыни кирлĕ.

ЦК ВЛКСМ йышăннă тăрăх, ăмăрту апрелĕн 6-мĕшпе 20-мĕш хушшинче пулса иртмелле. Ăмăртăван тĕп тĕллевĕ — комсомол организацийĕсенче çарпа физкультура ĕçне тĕпренех лайăхлатасси тата комсомолецсене гимнастика занятийĕсене ытларах явăçтарасси пулса тăрать. Çавăнпа пĕрлех, ăмăртусем ГТО комплексĕн гимнастикăллă нормисене йышлăн пама, кашни куллен хăй тĕллĕн гимнастика тăвассине çамрăксен йăлине кĕртме тата гимнастика спорчĕ енĕпе лайăх ĕçлекен комсомол организацийĕсене палăртма пулăшмалла.

ЦК ВЛКСМ çумĕнчи оргкомитет комсомол организацисен гимнастика тĕлĕшпе массăллă ăмăртусем ирттермелли положенине туса çирĕплетнĕ.

Положени тăрăх, ăмăртусене хатĕрленсе ирттерме облаççемпе крайсенче оргкомитетсем пулаççĕ. Районсемпе хуласенче ку ĕçе ВЛКСМ райкомĕсем çумĕнчи физкультурăпа çарĕç комиссийĕсен ертсе пымалла.

Ăмăртăва предприятисемпе учреждени-сенчи, шкулсенчи, колхозсенчи, МТС-чи комсомол пуçламĕш организацийĕсем хутшăнаççĕ. Комсомол организацийĕсем ăмăртăва хутшăнакансене (хĕрарăмсене, арçынсене тата çамрăк ачасене) группăсене уйăраççĕ. Вăл группăсене тренировкăсем пуçланиччен тумалла. Группăсене йĕлтĕрлĕ кроса хутшăннă икĕ командăна пĕрлештерсе 10 çынран тăваççĕ. Сахал йышлă организацисенче группăна 10 çынран каярах та тума юрать.

Группăсене йĕркеленĕ хыççăн, ЦК ВЛКСМ çирĕплетнĕ программа тăрăх, тренировкăсем ирттерме тытăнмалла. Тренировкăллă занятисене ирттерме тытăннă малтанхи кунран пуçласах дисциплина çине тимлĕн çаврăнса пăхмалла.

ВЦСПС Секретариачĕ, комсомолецсен гимнастика тĕлĕшĕнчи массăллă ăмăртăвĕсене пысăк вырăна хурса, ирĕклĕ спорт обществисене çак ăмăртусене ирттерес ĕçе активлăн хутшăнма тата комсомол организацийĕсене пур майсемпе те пулăшса пыма хушрĕ.

Спорт обществисен гимнастика енĕпе тренировкăсемпе ăмăртусем ирттерме спорт площадкисемпе гимнастика залĕсем, тренерсем тата общественнăй инструкторсем уйăрса памалла. Шупашкар хулинче кашни спорт обществи çумнех уйăрăм пуçламăш организацисем çирĕплетсе панă. Спорт обществисем хăйсем çумне çирĕплетнĕ организацисемшĕн ответлă пулса тăраççĕ, вĕсене куллен пулăшса пымалла.

Тренировка программине ăмăрту участникĕсене стройра çӳреме хăнăхтарасси те кĕрет. Ку ĕçре Осоавиахим организацийĕсен пулăшăвĕ кирлĕ. Çапла ĕнтĕ, гимнастика енĕпе пулакан ăмăртăва ирттерес ĕçе общественнăй ограничисен кашниннех активлă хутшăнса комсомол организацисене тивĕçлĕ пулăшу памалла.

М-в.

„Нарспи“ пьесăна лартма тытăнаççĕ

Чăвашсен Государство Академи театрĕнче çак кунсенче Кăлканпа Алагер çырнă «Нарспи» пьесăна лартса пама мĕнле хатĕрленсе çитнине пăхса тухрĕç. Спектакле курнă хыççăн ВКП(б) Обкомĕн секретарĕ Ахазов юлташ, пьеса авторĕсем Кăлканпа Алагер, писательсемпе поэтсенчен Эскель, Ухсай т. ыт. тухса сăмах калармарĕç. Вĕсем пьесăна лартма аван хатĕрленнине палăртрĕç тата хăшпĕр çитменлĕхсене кăтартса пачĕç.

Театрта «Нарспи» пьесăна мартăн 18-мĕшĕнчен пуçласа лартма тытăнаççĕ. Пьесăра театрти чăваш труппинчи артистсемпе театр училищинчи студентсем выляççĕ. Кунсăр пуçне ташăсемпе юрăсен ансамблĕнчи артистсене тата филармонин симфони оркестрне явăçтарнă.

Паллăрах рольсенче çаксем выляççĕ: Нарспи—çамрăк артистка Долгова, Сетнер—Ургалкин, Сетнер амăшĕ — Чăваш АССР тава тивĕçлĕ артистки Ырзем, Михетер—Медиков, Михетер арăмĕ—Шорникова, Тăхтаман—Чăваш АССР тава тивĕçлĕ артисчĕ Молодов, мăн кĕрӳ—РСФСР тава тивĕçлĕ артисчĕ Алексеев юлташсем т. ыт. те.

Декорацине тата художество енĕпе художник Юрий Зайцев илемлетнĕ. Музыкăна — Чăваш АССР искусствăн тава тивĕçлĕ деятелĕ Лисков, чăваш-сен юрăсемпе ташăсен ансамбльне — Чăваш АССР искусствăн тава тивĕçлĕ деятелĕ Воробьев тата симфони оркестрне — дирижер Ванслов юлташсем ертсе пыраççĕ.

Пьесăна лартаканĕ çамрăк режиссер Родионов юлташ.

Çыхăну агентстви çителĕксĕр ĕçлет

ВАРНАР. Уравăтри çыхăну агентстви хаçат-журналсем сарас тĕлĕшпе кирлĕ пек ĕçлемест. Хăшпĕр колхозсенчи пиçмоносецсем хаçат-журнал сармалли плана пурнăçламаççĕ.

Хоризор ялĕнче 230 хуçалăх шутланать. Ку ялти пиçмоносец хаçат-журналсене пурĕ те 50 экземпляр кăна сарнă. Пиçмоносец М. Крипчаков подпискăна ытларах пухсан, хаçатсене салатса çӳресе нумай вăхăт ирттермелле пуласран хăрать.

В. ГРИГОРЬЕВ.

Ответлă редактор В. Я. ЯКОВЛЕВ.

ВНИМАНИЮ ЗАОЧНИКОВ ЧУВАШСКОГО ПЕДИНСТИТУТА

На время весенних школьных каникул Пединститут проводит для заочников-учителей индивидуальные и групповые консультации и прием экзаменов.

Кроме того, консультации проводятся в Батыревском и Канашском консультпунктах.

УЧИТЕЛЯМ, выезжающим на консультации, предоставляется на время каникул отпуск с сохранением содержания по месту работы. Проезд на консультации за свой счет. Явившиеся в институт обеспечиваются общежитием (за плату).

Чувашпединститут.

Утерянное регистрационное удостоверение за № 222884, выданное Чебоксарским горфо на имя Макарова, Антипа Васильевича от 31 декабря 1940 года считать недействительным.

ЧГАТ Чăвашла спектакль

ПРЕМЬЕРА

Мартăн 18, 19, 20 тата 21-мĕшĕнче

АЛАГЕР тата КĂЛКАН

НАРСПИ

(К. В. Иванов поэми тăрăх çурнă 9 картинăллă драма)

Коллективлăн панă заявкăсем тăрăх билетсене (50 билет) 20 процентлă скидкăпа малтанлăха сутма пуçланă.

Шупашкар хулинчи месткомсен председателĕсене, Шупашкар тата Ишлей районĕсенчи колхозсемпе ялсовет исполкомĕсен председателĕсене пĕлтерĕ тăма

Чăвашсен Государство Академи театрĕнче лартакан „Нарспи“ спектакле курма билетсене малтанлăха сутма пуçланă.

Коллективлă заявкăсем парсан (50 билет) 20 процентлă скидкăпа сутаççĕ.

ЧГАТ.

„ГЛАВКИНОПРОКАТĂН“ ЧĂВАШ РЕСПУБЛИКИНЧИ КОНТОРИ

республикăри экрансем çине

„САЛАВАТ ЮЛАЕВ“

ЯТЛĂ ХУДОЖЕСТВĂЛЛĂ ÇĔНĔ ФИЛЬМ КĂЛАРАТЬ.

Сценарий авторĕсем **С. Злобин, Г. Спавак.** Режиссер—искусствăсен тава тивĕçлĕ деятелĕ **Я. Протазанов.**

ПАЛЛĂРАХ РОЛЬСЕНЧЕ:

Салават Юлаев—Башкир АССР тава тивĕçлĕ артисчĕ **А. Муборянов.**
Юлай, Салават ашшĕ—Башкир АССР халăх артисчĕ **Г. Мингажев.**
Пасечник Бабей - Башкир АССР халăх артисчĕ **А. Зубаиров.**
Бухаир—**Р. Сыртланов.**
Кинзя—**С. Саитов.**
Пугачев—РСФСР тава тивĕçлĕ артисчĕ орденоносец **М. Болдуман.**
Перфильев—РСФСР тава тивĕçлĕ артисчĕ **С. Блинников.**
Хлопуша—орденоносец **Н. Крючков.**
Оксана—**Н. Никитина.**
Амина—**И. Федотова.**
Богданов—**Л. Потемкин.**
Офицер—**А. Файт.**
Мулла—Башкир АССР тава тивĕçлĕ артисчĕ **В. Галимов.**
Рудник управляющийĕ—**Г. Миллер.**

„Союздетфильм“ киностудийĕн производстви.

Юлашки почтăран

Утрав çинчи „писатель“ аташма пуçласан

«Хĕрлĕ Октябрь» хаçат (Октябрьски район) мартăн 8-мĕшĕнчи номерте «Санюк» ятлă калав пичетлесе кăларнă. Калав авторĕ — К. Тимĕркке.

Сăмах-юмах нумай вакласа тăрас мар тесе, тӳрех калăпăр: «Санюк» — калав мар, тĕлсĕр-пуçсăр япала кăна.

Çак чăнлăха фактсемпе çирĕплетсе паратпăр.

Автор çырать: «Итем çинче савăк юрă шăранать. Хĕрарăмсем çапса пĕтернĕ тырра купаласçĕ. Аван ĕçлерĕç паян. Санюк ĕçре чи патмарри. Арçын пек ĕçлет, — теççĕ ăна Тельман ячĕпе тăракан колхоз членĕсем».

Пĕр сăмахпа каласан, Тельман ячĕпе тăракан колхозра ĕçсем аван пыраççĕ, колхозниксем тăрăшса ĕçлеççĕ.

Тепĕр икĕ йĕркеренех пирĕн автор сӳтĕлме пуçлать. «Начар ĕçлеççĕ çав Хурамалти Тельман ячĕпе тăракан колхозра. Колхозра ĕçлеме пултаракансем 161 çын. Ĕçлекеннисем 30—40 анчах. Вĕсенчен чылайăшĕ çын çине таянса ĕçлеççĕ».

Малалла автор çакăн пек «ăслă» выводсем тăвать: «Кам ĕçлет, вăлах ĕçлет. Ĕçлемеллине чĕнмеççĕ, вăл кунта хӳтлĕх тупать, ырлăх курать». Итлĕр: ĕçлеменни ырлăх курать! Ытла та тӳнтерле ăнланать пирĕн автор ĕçлеве. Унăн шучĕпе кам ĕçлемест, вăл ырлăх курать.

«Яланах ĕçлекенсем — пурте хĕрарăмсем. Арçынсенчен чылайăшĕ Ч. Мочаркин майлă. Мочаркин юлхав, сергеев кахал, — çакнашкал халап сӳрет колхозра».

Çапла ĕнтĕ, автор ĕнентернĕ тăрăх, пĕрремĕшĕнчен — колхозра аван ĕçлеççĕ; иккĕмĕшĕнчен — колхозра аван ĕçлекенсем пурĕ те хĕрарăмсем кăна, арçынсем пурте кахалсем, «мочаркинсем»; виççĕмĕшĕнчен — «мочаркинсем» пурте ырлăх куракансем.

Çавăн пек ĕнтĕ «Санюк» калав тĕлсĕр-пуçсăр сӳпĕлтетӳ кăна пулнине кăтартакан пĕрремĕш факт.

Иккĕмĕш факт. «Тарăхать Санюк, вăрçать: намăссăрсем, тет, колхоза çĕртетĕр, тет», — çырать автор малалла юптарса. «Анчах ăна (Санюка. — П.) пулăшакансем сахал. Актив çук. Комсомол организаци утрав çинчи пек пурăнать, колхозран инçе тăрать. Комсомол организацин секретарĕ Г. Иванов хăй те кашни çулах 40—60 ĕçкунĕнчен мала туса курман».

Тем те персе ярĕ чаракансем çук чухне, ваттисем калашле, шăмăсăр чĕлхе!

Çакăн пек ыйту парас килет автора: пĕрремĕш — пирĕн совет условийĕсенче хăш вырăнта курнă вăл активсĕр ĕçлекен колхоза? Иккĕмĕш—ăçта курнă вăл утрав çинчи пек пурăнакан комсомол организацине? Виççĕмĕш — 40—60 ĕçкунĕ тăвайман колхозниксем пирĕн колхозсенче нумай-ши?

Ун пек колхозсем, ун пек комсомол организацисем Совет çĕрĕ çинче çук, пулман та, пулас та çук. Саксене пурне те автор пӳрнерен ĕмсе кăларнă. Тĕрĕссипе каласан, автор пирĕн колхозсем, колхозниксем, комсомолецсем çинчен элеклет.

Виççĕмĕш факт. Санюк упăшки бригадир. Вăл та ĕçчен çын. Çавăнпа унăн бригади яланах малта пырать. «Илĕпĕр хальхи тапхăра: Санюк упăшкин бригади çуракине хатĕрленсе çитнĕ. (Санюк упăшкин ячĕ те çук пулĕ-çке ĕнтĕ? — П.), ытти бригадăсем тапранманпа пĕрех: вырăнти удобренисене хатĕрлемен, машинăсене юсаман. Пуринчен ытла лашасем начар. Утă-улăма ситерсе янă».

Пыр та калаç! Малтан калать: Тельман колхозра арçынсем ĕçлемеççĕ, вĕсем каxалсем, юлхавсем, «мочаркинсем», тет. Анчах вăл хăй маларах мĕн çинчен каланине пĕр-ик йĕркеренех манса каять те, колхозра арçынсем те ĕçчен, тет. Çапла вара хăй суйнине хăех тытать. Чăнах та, вăл Санюк упăшки çеç ĕçчен тесе сӳпĕлтетет ĕнтĕ. Анчах пĕтĕм бригадăна пĕр çын — Санюк упăшки кăна туртса пырать тенине кам ĕненме пултартăр-ха? Санюк бригадинче те Санюк пек ĕçлекен колхозниксем-арçынсем те, комсомолецсем те пур. Унсăр бригада та лайăх ĕçлеме пултараймасть.

К. Тимĕркке районри хаçат редакцинче ĕçлет. Вăл колхоз пурнăçĕнчен питĕ те инçетре тăрать. Никам та мар, вăл хăй утрав çинче пурăнать.

«Хĕрлĕ Октябрь» хаçатра корректура йăнăшĕсем те нумай. «Пĕрлешни» вырăнне — пĕрлештерни», «музейĕн» вырăнне — «музейĕ, «шăршы» вырăнне «шăши» тесе çырать хаçат, «хĕрарăмсен темĕнле уйрăмлăхĕсем» çинчен калаçать.

ПАВЛОВ-ПИНЕР.

НАРКОМАТ СОЦИАЛЬНОГО ОБЕСПЕЧЕНИЯ Чувашской АССР

Организует в гор. Чебоксарах курсы по подготовке счетоводов для колхозов по двойной системе.

СРОК ОБУЧЕНИЯ 5 МЕСЯЦЕВ.

Курсанты обеспечиваются общежитием и стипендией в размере 90 руб в месяц. Проезд на курсы не оплачивается.

На курсы принимаются инвалиды третьей группы, имеющие образование не ниже пятилетки. Также могут быть приняты инвалиды и второй группы при наличии соответствующего заключения о возможности обучаться данной специальности. Необходимый возраст от 17 до 50 лет.

Инвалиды, желающие обучаться на курсах и по окончании их работать в одном из колхозов, должны обращаться по месту жительства в райсобесы.

Заявления о приеме на курсы подаются в райсобесы до 25 марта 1941 г. с приложением следующих документов в подлинниках:

а) свидетельство о рождении,
б) справка об образовании,
в) заключение ВТЭК,
г) две фотокарточки малого размера,
д) паспорт предъявляется приемной комиссии лично.

ПРИМЕЧАНИЕ: инвалиды-самоучки, а также другие лица, которые не могут по уважительным причинам представить документы об образовании, в исключительных случаях допускаются к приемным испытаниям без справки об образовании. Вопрос об их приеме на курсы решается на основании результатов приемных испытаний.

Приемные испытания проводятся с 25 марта по 1 апреля. Начало занятий с 1 апреля 1941 года.

НКСО ЧАССР предлагает райсобесам обеспечить своевременную высылку в НКСО ЧАССР заявлений инвалидов с приложением указанных документов и обеспечить явку инвалидов в Чебоксары к 25 марта 1941 года.

НАРКОМСОБЕС ЧАССР.

РЕДАКЦИ АДРЕСĔ: г. Чебоксары, ул. Володарского, 5, Дом Печати. ТЕЛЕФОНСЕМ: редакторăн—0—67, редактор заместителĕн—3—97, редакци секретарĕн — 4—40, пропаганда пайĕн —4—97, парти пурнăç пайĕн — 7—97, экономика пайĕн — 0—88, сырусемпе рабселькорсен пайĕн—2—30, «Ĕçхĕрарăмăн» журналăн—5—23, «Ленин çулĕпе» журналăн—0—85, издательство конторин—0—23.

НТ 2698.

Гор. Чебоксары, типография № 1 Управления издательств и полиграфии Чувашской АССР. Заказ № 191. Ф. Б. 58×84 п. л.